TÚRKEVE

Az Önkormányzat Lapja
XXXIII. Évfolyam
2021. november
Ára: 150 Ft

Virágos Túrkevéért

Miért jó a kormányablak

Átadták a Póhamarai utcát

Negyedik hullám

ÉPÜL A VÁROS

A ZÖLD KÖRNYEZET ZÁLOGA

NOVEMBER - ENYÉSZET HAVA, SZENT ANDRÁS HAVA

November 1.
Mindenszentek napja

A népi tudatban a Mindszentek napja azoknak a halottaknak az emlékét őrzi, akiknek a neve nem szerepel a naptári év ünnepei között. A csendes emlékezés napja. A Mindszentekhez szorosan kapcsolódik a következő napi ünnep, a Halottak napja. A hozzátartozók temetőjárása már októberben megkezdődik. Helyrehozzák a sírokat, krizantémmal, őszirózsával, az elmúlás virágaival díszítik őket. Ilyenkor az ismeretlen holtakra is gondot fordítanak az emberek. Mindenszentek estéjén az eltávozottak emlékezetére megszólalnak a harangok, és gyertyák gyúlnak. Ez alatt az idő alatt a lelkek jelképesen megpihennek. Az ősök sírjánál összegyűlik a rokonság, és a halottak üdvéért imádkozik.

November 11.
Márton napja

Szent Márton 316-ban született Pannóniában. A középkor egyik legnépszerűbb szentje, kultusza hazánkban is virágzott: emlékét helynevek is őrzik. A XIV. századi krónikákban a tisztújítás, jobbágytartozás lerovásának napja. Régen Márton nap a gazdasági élet fontos őszi zárónapja volt. Ekkor hajtották be a gulyát legelőre. Sorra járták a házakat, köszöntőt mondtak, nyírfavesszőt ajándékoztak a gazdának, aki megőrizte, s tavaszszal az állatok kihajtására használta. A legenda úgy tartja, Szent Márton alázatból ki akart térni püspökké választása elől, a ludak óljába rejtőzött, azok gágogásukkal elárulták. Innen a „Márton lúdja" elnevezés. Ilyenkor vágták le a tömött libákat, úgy tartották: „aki Márton napján libát nem eszik, egész éven át éhezik." Márton az új bor bírája, tartja a hiedelem, azaz ilyenkor már iható az új bor.

A Márton napi időjárásból következtettek a télre: „Ha Márton fehér lovon jön, enyhe tél, ha barnán, kemény tél várható." Sokfelé azt tartják a Márton napi idő a márciusi időt mutatja. A Márton napi lakomán elfogyasztott lúd csontjából is időjárásra következtettek: ha a liba csontja fehér, és hosszú akkor havas lesz a tél, ha viszont barna és rövid akkor sáros. Dologtiltó nap volt. Tilos volt mosni, teregetni, mert a jószág pusztulását okozta volna. Márton-napon országszerte lakomákat rendeztek, hogy egész esztendőben ehessen, ihassanak. Úgy gondolták, minél többet isznak, annál több erőt és egészséget isznak magukba.

November 25.
Katalin napja

Szent Katalin a IV. században élt, hitéért mártírhalált halt. Okossága miatt volt a diákok, tudósok, egyetemek védőszentje. E naphoz férjjósló hiedelmek és praktikák is kapcsolódnak. Mezítláb különféle ágakat loptak a fákról, amely, ha karácsonyig kizöldült, következtettek a leány közeli férjhezmenetelére. A kizöldült ágat nevezték Katalinágnak. A legények is ezen a napon tudakozódhattak jövőjüket illetően. Párnájuk alá lopott leányinget tettek, hogy megálmodják jövendőbelijüket.

Időjárásjóslás is kötődik e naphoz: Ha Katalin kopog, akkor karácsony locsog, viszont, ha Katalin locsog akkor karácsony kopog. Katalin az utolsó mulatós-bálos nap, mert ezt követi az advent kezdete. Rámutató nap, január időjárására utal. A házasságra vágyó lányok védőszentje, vértanúságának az eszköze a kerék miatt a fuvarosok, kerékgyártók, bognárok, molnárok, fazekasok tisztelték.

November 30.
András napja

Szent András apostol a keleti egyház védőszentje az I. században élt. A hagyomány szerint átlósan ácsolt kereszten halt mártírhalált, ezért hívják az ilyen keresztet andráskeresztnek. András a téli évnegyed kezdőnapja, a legjelentősebb házasságjósló, varázsló nap. A lányoknak többnyire magányosan, titokban kellett ezeket a praktikákat elvégezniük. Böjtöltek, a párnájuk alá férfi ruhaneműt rejtettek. Az is eredményesnek bizonyult, ha András napján hallgatták honnan jön a kutyaugatás, ugyanis abból az irányból várhatták leendő férjüket. Se szeri, se száma a gombócfőzésnek, ólomöntésnek, András napi jóslásoknak, amit a kíváncsi lányok még ma is alkalmaznak. A gombócba egy férfi nevet rejtettek, főzni kezdték, amelyik elsőnek jött a víz tetejére, az lett az illető férjének neve. Úgy gondolták, ha fokhagymával megkenik az ólak ajtaját, állataikat megvédik a farkasoktól.

HALLOWEEN, MINDENSZENTEK, HALOTTAK NAPJA

HALLOWEEN – OKTÓBER 31.

A halloween ősi kelta hagyományokból kialakult ünnep október 31. éjszakáján, amit elsősorban az angolszász országokban tartanak. Az angolszász ünnep őse a pogány kelta boszorkányok, kísértetek és egyéb démonok ünnepe. Ezen a napon, azonban maga az ünnep nem ezeknek a gonosz entitásoknak a dicsőítéséről és imádatáról szól. A boszorkányok negatív tulajdonságokkal bíró, a gonoszt szolgáló, az emberiség megrontása érdekében a gonosszal paktumot kötő férfiak és nők. Ezt a képet a kereszténység terjedése során kiterjesztették a helyi vallások képviselőire, pogány hitvilágok sámánjaira, papjaira, követőire is. Az ősi samhain ünnepén sem a kelta emberek, sem pedig papjaik nem törekedtek a világ megrontására és a világot vagy az emberiséget megrontani és elpusztítani akaró gonosz entitások imádatára.

MINDENSZENTEK – NOVEMBER 1.

A mindenszentek vagy mindenszentek napja az üdvözült lelkek emléknapja, melyet a katolikus keresztény világ november 1-jén ünnepel. Az ünnep 741-ben, III. Gergely pápa idején jelent meg először a megemlékezés napjaként, egyetemes ünneppé IV. Gergely pápa tette. A katolikus és az ortodox keresztény egyházak ünnepe Magyarországon 2000-től újra munkaszüneti nap.

A Mindenszentek ünnepe a katolikus egyház saját ünnepe, ami a történelem folyamán összekapcsolódott az ősszel tartott ősi kelta Samhain pogány ünneppel is, amelyet azonban már az ókeresztény korában krisztianizáltak. A Samhain pogány ünnep jelentette a kelta népek számára az újév, valamint a tél és a sötétség kezdetét. Úgy hitték, hogy az ünnep éjszakáján az előző évben meghalt emberek lelkei összezavarhatják az élők életét, mivel az év során elhunyt lelkek ezen az éjjelen vándorolnak át a holtak birodalmába. A pogány halottakra emlékező ünnep Mindenszentek ünnepeként élt tovább.

HALOTTAK NAPJA- NOVEMBER 2.

A halottak napja keresztény ünnep az elhunyt, de az üdvösséget még el nem nyert, a tisztítótűzben lévő hívekért. A katolikusok november 2-án tartják. Az egyházban először 998-ban ünnepelték önálló ünnepként a Halottak napját. Szent Odiló clunyi bencés apát kezdeményezése volt, hogy a mindenszentek napja után, amely az üdvözült lelkekre emlékezik, emlékezzenek meg valamennyi elhunyt hívőről is. Az ünnep a 11. században terjedt el széles körben, s a 14. században vált hivatalossá. Vigasztalást nyújt a hátramaradottaknak, hogy így tehetnek valamit elköltözött szeretteikért imával, vezekléssel, szentmisével. A halottak napi gyászmisék az örök életről és a feltámadásról szólnak.

POLGÁRMESTERI KITÜNTETÉSEK

TÚRKEVE VÁROS CIVIL ÉLETÉÉRT ÉS KULTÚRÁJÁÉRT kitüntető elismerést adományozza:

Dr. Szabó Zoltán nyugalmazott polgármester, a Magyar és az Egyetemes Kultúra Lovagja részére Túrkeve városában végzett sok évnyi kiemelkedő színvonalú állatorvosi szakmai tevékenysége és közéleti szerepvállalása mellett Túrkeve civil életének fejlődésében és a város kulturális életének szervezésében kifejtett meghatározó szerepéért, érdemei elismeréseként.

NÉPRAJZI TUDOMÁNYOS MUNKÁSSÁGÁÉRT, TÚRKEVE VÁROS HELYTÖRTÉNETÉNEK ÉS KÖZÖSSÉGÉNEK KUTATÁSÁÉRT kitüntető elismerést adományozza:

Dr. Örsi Julianna nyugalmazott múzeumigazgató, néprajztudós, habilitált egyetemi oktató részére Túrkeve város néprajzi kultúrájának hagyományőrzéséért, néprajzi ismeretek és népélet bemutatásában kifejtett alkotói, honismereti ismeretterjesztői és kulturális szervezői munkában betöltött meghatározó szerepéért, érdemei

IDŐSKORÚAK ÜNNEPLÉSE

A város több intézményében megemlékeztek az Idősek napjáról, hogy kifejezzék hálájukat, megbecsülésüket azok iránt, akik hosszú, munkában eltöltött évek után köztünk töltik megérdemelt nyugdíjas éveiket.

A Berettyó-Körös Többcélú Társulás Idősek Otthonában egy jó hangulatú rendezvény keretében ünnepelték a közelmúltban az Idősek napját, és az idős embereket. Az igazi finom "kevi" birkapörkölt után a szórakozásról a Fantázia Pont együttes gondoskodott az otthonban, a közös éneklés és tánc feledhetetlen napot biztosított minden ott lakó számára.

A Madarász Károly Művelődési Ház és Városi Könyvtár Domoszlai Sándor operett előadásával tisztelegett a város szépkorúi előtt. Az operett előadás a Köszönjük Magyarország! program keretében valósult meg. Ünnepi köszöntőt mondott Kántorné Bíró Emília, Túrkeve város alpolgármester asszonya és Szabó Attila a Berettyó-Körös Többcélú Társulás Idősek Otthonának intézményvezetője.

Domoszlai Sándor operetténekes, tenor, bonviván egy csodálatos utazásra hívta a jelenlévőket a zene szárnyán. Az előadást követően állófogadással köszöntötték a vendégeket, Kántorné Bíró Emília alpolgármester asszony pedig egy-egy cserepes virággal fejezte ki tiszteletét.

Mindenkinek kívánunk nagyon jó egészséget, hosszú, boldog életet. Köszönjük a példamutatást!

Átadták a felújított Póhamarai utcát

MOLNÁR MAGDOLNA - FŐSZERKESZTŐ

Október 7-én Sallai R. Benedek polgármester és F. Kovács Sándor országgyűlési képviselő hivatalosan is átadta a felújított Póhamarai utcát.

A Belügyminisztérium támogatásával, illetve a Képviselő-testület döntése alapján az önkormányzat anyagi hozzájárulásával megvalósított felújítás hivatalosan is aktiválásra került, s ezzel párhuzamosan a súlykorlátozó táblák is kihelyezésre kerültek. Sallai R. Benedek polgármester ezúton is köszönetét fejezi ki a Magyar Kormány támogatásáért, valamint F. Kovács Sándor képviselő úr segítségéért, mely hozzájárult a pályázat eredményességéhez.

A Speed Road Work Kft. kivitelező cég színvonalas munkavégzése, ami a több pontosítás és műszaki egyeztetés után a legjobbat teremtette az adott lehetőségek között, megteremti az ott lakók megfelelő közlekedésének lehetőségét. Az út hivatalos átadása alkalmából Kántorné Bíró Emília alpolgármester asszony a ceremónia után kerékpárral avatta fel az utat.

Használják egészséggel, balesetmentesen!

Fizetett hirdetés

Az Ön hirdetésének helye!

Hirdetések leadási helye:
Madarász Károly Művelődési Ház és Városi Könyvtár
(Táncsics Mihály utca 16.)

Dolgozzon otthonról!

Díszzacskók csomagolása és egyebek elérhetőségei érd:
www.audiopresshungary.oldalunk.hu
(ügyfélszolgálat: 06209104517)

ELÉRHETŐSÉGEINK

- ujsagturkeve@gmail.com
- turkevetelevizio@gmail.com
- Túrkeve Újság
- Túrkeve Televízió

LAPZÁRTA
2021. november 23.

ÉPÜL A VÁROS

MOLNÁR MAGDOLNA - FŐSZERKESZTŐ

Sallai R. Benedek polgármester rövid szabadságát követően újra belevetette magát a város ügyeinek intézésébe. Büszkén adott hírt arról, hogy a munkák távollétében sem álltak le, hiszen a választási kampányában többször hangoztatta, hogy súlyos problémákat lát a hivatal személyi szerkezetében. Immár két év telt el hivatalba lépését követően, s azóta küzd folyamatosan azzal a vállalt feladattal, hogy a hivatal minél inkább önműködő módban tudjon előre lépéseket produkálni, minél jobb legyen a személyi összetétel és hogy vezetőtől függetlenül is hatékonyan tudjon működni.

Nos, olybá tűnik, hogy a munkaszervezésének köszönhetően gördülékenyen működik a város élete. Az alábbiakban összefoglaljuk, mi minden történt az utóbbi időszakban, milyen munkák folynak a városban.

1. Befejezésre került a Deák Ferenc utcai parkoló létesítésének első üteme, melyet birtokba is vettek a lakosok.

2. A következő parkoló építése a Kálmán király utcában kezdődik meg, ahol már a talajmunkálatok folynak és itt az egyházi óvoda és iskola értékes munkáját kívánják segíteni tíz új parkolóval. Hamarosan ez a létesítmény is elkészül.

3. Elkezdődött Szőllősi Lajos vállalkozó, illetve a Kevefém Kft. jóvoltából a Galuska (Vasúti) temetőben a ravatalozó építése. A gyászalkalmakhoz építészetben illeszkedő vasszerkezet nagy előrelépés lesz a temetések színvonalának emelésében. Ezt követően már csak a Ducza temetőben kell előre lépni e területen. A polgármester úgy véli, jövő évben erre is sor kerülhet. A Kevefém Kft., illetve Szőllősi Lajos tetemes költséget magára vállalva támogatja a várost ezzel a létesítménnyel.

4. A Madarász Házaspár utcában is elkészült egy kis pihenő asztalka, hogy az ottani közösségi tér fejlődése ne csak a gyerekek számára legyen kedvező, hanem minden korosztály megtalálja a pihenés, a beszélgetés, a közösségépítés lehetőségét.

5. Átadásra került a Pusztakert utca is, mely martaszfaltos technológiával készült el. Sajnos egyelőre csak az egyik része, mert a másik felén a közművek állapota, helyzete ezt nem tette lehetővé. Ez szintén a földút felszámolási elképzelések egyik eleme.

Mindezen fejlesztéseknek nem pusztán azért örül Sallai R. Benedek polgármester, hogy minden egyes ilyen elemmel a város szépül, bővül, épül, hanem azért is, mert a munkaszervezés – véleménye szerint - kezdi felvenni azt a magasabb ütemű tempót, amit diktálni kívánt és a szervezés, lebonyolítás is egyre gördülékenyebben halad.

MIÉRT JÓ A KORMÁNYABLAK?

A Mezőtúri Járási Hivatal kirendeltségeként a túrkevei városházán működő Okmányiroda utódjául Kormányablak kialakításának lehetősége merült fel. A Kormányablak kialakítását Túrkeve Város Önkormányzata is támogatja. A Kormányablak szolgáltatásai jóval bővebbek egy okmányirodáénál. Rácz Pétert, a Mezőtúri Járási Hivatal hivatalvezetőjét kérdeztük arról, hogy mit tud nyújtani egy Kormányablak az ügyfeleknek.

-A túrkevei Kormányablak kialakítását megelőzően jelenleg milyen lehetőség van a helyiek előtt az ügyintézésre?

Jelenleg a Mezőtúri Járási Hivatal Kormányablak és Okmányirodai Osztálya szervezeti egységeként a túrkevei kirendeltségen Okmányiroda működik a hagyományos okmányirodai feladatokat (személyi igazolvány, gépjármű, vezetői engedély, lakcímjelentéssel kapcsolatos ügyek intézése) ellátva, melyet a helyi lakosok már ismernek. Egyéb más közigazgatási ügyekben a túrkevei lakosoknak jelenleg szükséges beutazniuk valamely közelebbi kormányablakba vagy postán van lehetőségük a kérelmeiket benyújtani az eljáró hatóságok részére.

-Miben több, miben más egy Kormányablak, mint egy Okmányiroda?

Az állampolgárok a kormányablakokban az okmányirodai ügyeken kívül jelenleg több, mint 2500 féle ügykört intézhetnek, kezdeményezhetnek, illetve kaphatnak tájékoztatást az eljárás menetéről. Bármely közigazgatási ügyben benyújthatnak kérelmet személyesen a lakosok. Az ügyintézők a kormányablakban nemcsak átveszik a kérelmeket, de széles körű tájékoztatást is adnak egy adott ügykörrel kapcsolatosan, segítséget nyújtanak a nyomtatványok kitöltésében, a szükséges csatolandó iratokkal, dokumentumokkal kapcsolatosan.

KORMÁNYABLAK
INTEGRÁLT KORMÁNYZATI ÜGYFÉLSZOLGÁLAT

-Említene néhány olyan ügytípust, amit Okmányirodában nem, csak Kormányablakban lehet elintézni?

Kérelmet lehet beadni, valamint tájékoztatást lehet kérni többek között például az alábbi ügyekben is helyben:

- otthonfelújítási támogatás
- családtámogatással kapcsolatos ügyek, CSOK ügyintézés, családvédelmi akcióterv keretében intézhető ügyek, babaváró támogatás intézése, nagycsaládosok autóvásárlási kedvezménye, jelzáloghitel elengedés, anyasági támogatás igénylése, családi pótlékkal kapcsolatos ügyek
- nyugdíj ügyek
- szociális ügyek intézése,
- egészségbiztosítási ügyek, utazási utalvány leadása
- védettségi igazolvány intézése

-Mennyire teljeskörű az ügyintézés egy Kormányablakban? Valóban minden azonnal helyben intézhető?

Az átvett kérelmeket a kormányablak ügyintézők 1 napon belül továbbítják az eljáró hatóságok részére. A helyi lakosoknak nem kell több helyre elmenniük, és többféle ügyfélfogadási rendhez igazodniuk.

Vannak olyan ügyek, amelyekben a kormányablakok kizárólag tájékoztatást tudnak adni és vannak olyanok, amelyekben szolgáltatást is tudnak nyújtani. Így intézhető többek között az EU TAJ kártya igénylése, a TAJ kártya pótlása, hatósági erkölcsi bizonyítvány igénylése, az EESZT (elektronikus egészségügyi szolgáltatási tér) rendszerben történő nyilatkozatok megtétele, hozzáférés biztosítása a rendszerhez.

A kormányablakban az ügyintézők lehetőséget biztosítanak az elektronikusan intézhető ügyek tekintetében, egyedi hatósági ügyek intézéséhez internetes kapcsolati lehetőséget és olyan informatikai segítség nyújtanak, mint pl. az ÉTDR rendszerhez való hozzáférés biztosítása.

Az egyablakos ügyintézési rendszer célja, hogy a lakosok ügyeiket hatékonyan, gyorsan és egyszerűen intézhessék, és ebben a közigazgatási eljárás által az állam a kormányablakokon keresztül segítséget nyújtson számukra.

ÖNTSÜNK TISZTA VIZET A POHÁRBA!

MOLNÁR MAGDOLNA - FŐSZERKESZTŐ

Hiszik, nem hiszik, vannak olyan közfeladatellátási teendők, szolgáltatások, amelyekre semmilyen ráhatása nincs az önkormányzatnak! Kellő információ hiányában sokan azt gondolják, hogy mindent megold a város önkormányzata, nos nem így van! Ami független a város vezetésétől, azt nem tudja – bármennyire is szeretné – megoldani. Jogos minden felvetés a lakosok részéről, ez vitathatatlan. Viszont nem jó helyen döngetik az ajtót! Ilyen az ivóvíz ellátás problémája is. Nézzük a tényeket:

Túrkeve Város Önkormányzata nem víziközmű szolgáltató. Sajnos semmi köze nincs ahhoz, hogy a TRV Zrt. hogyan tesz eleget szolgáltatási kötelezettségének. Valamennyien elszenvedői vagyunk az egykori közműszolgáltató cégek magánosítási és államosítási folyamatának. Az E-ON és a TIGÁZ már magánkézben van, ettől eltérően a vízközmű az utolsó, amit még nem privatizáltak, ugyanakkor központosított és magyar állami cég végzi az ezzel kapcsolatos szolgáltatást Túrkevén is. Összegezve: a TRV Zrt. a szolgáltató!

A TRV Zrt. a város vezetői számára is meglepő módon nem kezeli megfelelő súllyal a túrkevei ivóvízellátás problémáját. Sallai R. Benedek polgármester több alkalommal megkereste a cég munkatársait, jelezve a problémát. Hivatalos levélben közölte a fennálló gondokat, városunk lakosságának sérelmeit a TRV Zrt. vezérigazgatónak, megkereste a Belügyminisztert, az Innovációs és Technológiai Minisztert, valamint a kialakult helyzetről tájékoztatta F. Kovács Sándor országgyűlési képviselő urat is.

A műszaki osztály folyamatosan tartja a kapcsolatot – a lehetőségekhez mérten – a TRV Zrt.-vel, ugyanakkor hathatós intézkedéseket nem éreznek a problémák kezelése ügyében. A hivatal munkatársai és a városvezetés mindent megtesz, ami rajtuk múlik, igyekeznek folyamatosan segítséget nyújtani.

A lakosoknak meg kell érteniük, hogy ehhez folyamatosan hivatalos bejelentésekre van szükség! A különböző „pletykafórumokon" feltett bejegyzések nem jutnak el legtöbb esetben a hivatal munkatársaihoz. Az önkormányzatnál nem megengedett, hogy a dolgozók napközben a facebookon „lógjanak". Ez természetes bár, de sokan nem értik. Sem idő, sem lehetőség nincs minden fórumot, magánbejegyzést elolvasni, amit az emberek közzétesznek. Ergo a közösségi média nem a hivatalos ügyek intézésének felülete!

A hivatalos bejelentéseket magától értetődő módon továbbítják az üzemeltető felé, akik érdemi lépéseket tehetnek a probléma orvoslása terén.

FEJLESZTÉSEK

MOLNÁR MAGDOLNA - FŐSZERKESZTŐ

Minden hónapban hírt adunk a városban történő fejlesztésekről, így volt ez eddig is, s remélhetőleg folytatódik ez a pozitív irányú tendencia, hiszen mindez arra utal, hogy gyarapodik, szépül a kisvárosunk.

A parkolófejlesztések mellett néhány kisebb horderejű előrelépés is történt. A Setét Mihály úton még a Zöld Város TOP pályázatból szerette volna egy kisebb játszótér kialakítását megkezdeni a városvezetés, de a kialakítás előtt a lakosok egyértelműen jelezték, hogy nem tartanak igényt azon a területen játszótér kialakítására. Ez egyébként logikus, hiszen jobb a Ligetben a nagyobb, illetve az Erkel téri kis park is közel esik. Ez volt az a két kisebb gyermekeknek való játszótéri elem, amit végül a Ligetbe telepítettek az elmúlt időszakban. E helyett viszont egy kis közösségi fedett kiülő valósul meg.

Egy ugyanilyen kerül kialakításra a Madarász Házaspár utcánál, melynek munkálatai jelenleg is folynak. A Madarász Házaspár utca ezen túl még egy kb. 5-6 méter hosszú közösségi kiülőt, asztalt és lócát kap, hogy az ott élőknek legyen lehetősége egye-egy közösségi program szervezésére. A Setét Mihály és a Madarász házaspár utcában még további fejlesztések szerepelnek a listán, kisebb közvilágításfejlesztés, illetve mindkét helyen segíteni próbálnak a kulturáltabb parkolásra való ösztönzésben is a zöldterületek védelme érdekében. Nem kizárt, hogy az eddig megszokott parkolás megváltoztatása többeknek gondot okoz, de ki kell alakítani a civilizáltabb parkolási rendszert.

Szerény fejlesztések mindezek, mégis bízunk benne, hogy jobbá teszik az ott élők mindennapjait. Ilyen jellegű kis közösségi tér fejlesztés jövő évben az Erkel téren valósul meg, majd ebben a ciklusban már lassul mindenhol. Továbbra is az úthálózatra jobbá tételére összpontosít a város vezetése, de szeretnének a szociális otthonban is létszámot bővíteni egy új szárny építésével. A Kis-Berettyó partot is szebbé, élhetőbbé lehetne tenni, valamint a strandot továbbra is fejleszteni kell. Egy új kulturális-központ létrehozása is a célok között szerepel. Lehetne még folytatni a megvalósításra váró feladatok sorát, de ne legyünk telhetetlenek!

Úgy vélem, örülni kell minden megmászott lépcsőfoknak, ami egy barátságos, élhető, szép kisvároshoz vezet!

FOGORVOSI ELLÁTÁS

MOLNÁR MAGDOLNA - FŐSZERKESZTŐ

Mint az köztudott, a 2. számú fogorvosi körzet betegeinek ellátása jelenleg helyettesítéssel történik, mivel dr. Vajda Eszter fogszakorvos második gyermekének születését követően 1 év szabadságot jelzett az önkormányzat felé. Ez idő alatt helyettesítéssel testvére, ifj. dr. Vajda István csökkentett óraszámban látta el a körzet betegeit. Jó hír, hogy január 1-től helyreáll a korábbi rendelési idő, így a helyettesítés megszűnik.

Bölcsődei férőhely bővítése Túrkevén

Túrkeve Városi Önkormányzat „Bölcsődei férőhely bővítése Túrkevén" című pályázat keretében 201,876 557 Millió Ft vissza nem térítendő európai uniós támogatást nyert el, a Széchenyi 2020 program keretében.

Projekt azonosító száma: TOP-1.4.1-19-JN1-2019-00023

Kedvezményezett: Túrkeve Városi Önkormányzat

Támogatás összege: 201,876 557 millió Ft

Támogatás intenzitása: 100 %

Projekt időtartama: 2019.01.01 – 2021.10.31.

A TOP-1.4.1-19-JN1-2019-00023 azonosító számú pályázaton belül, a Széchenyi utca 11. szám alatti épület 36 férőhelynek megfelelő felújítása, illetve a szükséges kiszolgáló helyiségek, valamint megfelelő méretű játszóudvar kialakítása történik meg a jogszabályi előírásokkal összhangban.

Az épület régi, sem homlokzati, sem födém- hőszigeteléssel nem rendelkezik, nyílászárók nem hőszigeteltek, burkolatok repedezettek, elektromos hálózat és a fűtési rendszer elavult. Az elmúlt 20 évben sem hazai sem európai uniós forrásból az ingatlan felújítására nem került sor.

A 36 férőhelyes 3 csoportos bölcsőde kialakításához szükséges az épület korszerűsítése, felújítása. Az ingatlan területén szabadonálló beépítéssel egy földszintes,, részben alápincézett, magastetővel ellátott

épülettömeg található.

A tervezett átalakítással kialakuló helyiségek összesen 358,10 m2 alapterületen valósul meg.

Az ingatlan területen – közvetlenül a csoportszobából nyílóan – kialakításra kerül egy játszóudvar, melynek tervezett területe 200 m2.

A projekt tervezett befejezése: 2021. október 31.

A projektről további információ kérhető:

Túrkeve Városi Önkormányzat

5420, Túrkeve Petőfi tér 1.

www.turkeve.hu

Parkolóépítések

MOLNÁR MAGDOLNA - FŐSZERKESZTŐ

Sallai R. Benedek polgármester kezdeményezésére Túrkeve város Képviselő-testülete egy parkolófejlesztési tervet fogadott el, hogy a következő néhány évben Túrkeve város közterületein segítse a gépjárművel járók civilizált parkolását.

A beruházás célja nem a gépjárműforgalom generálása, továbbra is elkötelezett a városvezetés a kerékpárbarát város koncepciója mellett és lényegesen nagyobb erőforrásokat kívánnak kerékpárút fejlesztésre fordítani, mint parkolókra. Ugyanakkor a meglévő gépjárműforgalom parkolási anomáliáinak megszüntetésére és a zöldterületeken esztétikai sebeket okozó használatának megszüntetésére egyértelműen látszódik, hogy praktikus a parkolók kialakítása több helyütt a városban.

Ebben az évben hat parkoló építése fog még megvalósulni. Egy a Kenyérmezei utcában, a Lányiskola mögött, egy a Vass utcai óvodánál, egy a Kálmán király utcai (Református) iskola előtt, egy a Deák Ferenc utca és Petőfi utca sarkánál, valamint egy meglévő parkoló kibővítése készül el a Polgármesteri Hivatal mellett, illetve egy egykori macskaköves bejáróból lesz parkoló a Liget utca és volt tyúkpiac útjának sarkánál (Piacköz). Utóbbi kettő bazaltkockás megvalósítással az eredeti „macskakőből" épül, a Deák Ferenc utcában gyephézagos téglával, illetve az első három helyen valószínűleg aszfaltos borítással. Bízunk benne, hogy a kulturáltabb parkolási szokások kialakulásához hozzájárulnak ezek a fejlesztések is. Várhatóan november közepéig mind a 6 új parkoló elkészülhet.

ESZKÖZBESZERZÉSEK

ÖKRÖS JÁNOS – TÚRKEVEI VÁROSGONDNOKSÁG NONPROFIT KFT.

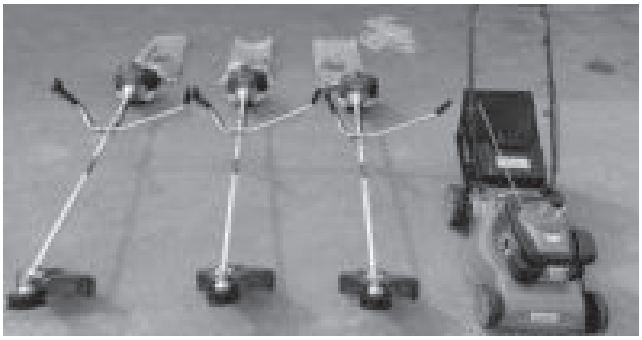

Az elmúlt hónapokban megtörtént a 2021. évi Járási startmunka programok félidőben történő áttekintése, részbeszámolók készítése, pénzügyi elszámolások benyújtása. Ennek során lehetőségünk nyílt bizonyos összegek átcsoportosítására és racionális felhasználására. Bátran kijelenthetem, hogy a befektetett munka ismét meghozta a gyümölcsét.

A feladataink magasabb szinten történő ellátása érdekében, mintegy 700.000.-Ft értékben újabb eszközök kerültek beszerzésre. Három nagy teljesítményű fűkasza, egy nagy teljesítményű benzines fűnyíró, és egy talicska került beszerzésre.

Ezúton szeretnék köszönetet mondani Polgármester úrnak és a Képviselő-testületnek, hogy ezzel az eszközbeszerzéssel is támogatják munkánkat. Így több területen is minőségi változást tudunk majd elérni a jövőben.

100%-os támogatással lakossági napelem?

MOLNÁR MAGDOLNA - FŐSZERKESZTŐ

Túrkeve város stratégiai partnere pályázatírásban és pályázati adminisztrációban a Goodwill Consulting. Ők kérték meg Sallai R. Benedek polgármestert, hogy hívja fel a túrkeveiek figyelmét is arra, hogy akár 100%-os támogatással lehet napelemre pályázni magánszemélyeknek. Mi is megragadjuk tehát a lehetőséget, hogy tájékoztassuk kedves olvasóinkat minderről.

A pályázatok benyújtásának első üteme novemberben kezdődik. Ha szeretné megtudni, hogy Ön jogosult lehet-e a támogatásra, igényeljen ingyenes konzultációs lehetőségeit a GWC szakértőitől! Konzultációs lehetőséget az alábbi űrlap kitöltésével tud kérni:
https://bit.ly/3jPYPDy

Kereshetik a céget a +36 70 492 5411-es telefonszámon, vagy az info@gwconsulting.hu e-mail címen is.

Természetesen más cégek is foglalkoznak ilyen pályázatíró, napelemtelepítő szolgáltatással, elsődlegesen azért e céget emeltük ki, mert a GWC eddig is segített a város lakosságának. Legutóbb pl. ők adták be a város piacfejlesztési pályázatát, amiből az üzletsorfejlesztést meg is nyerte az önkormányzat.

FONTOS INFORMÁCIÓK

MOLNÁR MAGDOLNA - FŐSZERKESZTŐ

Néhány hasznos információval szeretnénk szolgálni kedves Olvasóink számára, mind a hirdetéseket, mind pedig a jövő évi előfizetést illetően.

HIRDETÉSEK

A hirdetések leadásának módja:

- **ujsagturkeve@gmail.com** címre emailben vagy
- **a városi könyvtárban**

A hirdetés díjának kiegyenlítése:

- **50468816-10002986-00000000** a Takarékszövetkezetben vezetett számlaszámra átutalva, ahol a kedvezményezett: a **Túrkevei Városfejlesztési, Rendezvényszervező és Médiaszolgáltató Kft.** A közleményben fel kell tüntetni a befizető nevét.

Hirdetési tarifák:

- **1 oldal: 32 000 Ft**
- **fél oldal: 16 000 Ft**
- **negyed oldal: 8 000 Ft**
- **1/8 oldal: 4 000 Ft**

ELŐFIZETÉS 2022-RE

Már lassan megszokottá válik, hogy időről időre minden drágul. Sajnos számunkra is most jelezte a Kis-Új-Lap Kft. (nyomda), hogy sokadik beszállítói áremelkedést követően ők is kénytelenek felemelni szolgáltatásuk árát, így lapunk kiadási költségei is emelkednek. Szeretném kiemelni, hogy semmilyen profitot nem szerzett a Túrkevei Városfejlesztési, Rendezvényszervező és Médiaszolgáltató Kft. az újság kapcsán, sőt!

Viszont fontosnak tartjuk továbbra is a lakosság pontos tájékoztatását, ezért továbbra is első kézből tájékoztatjuk Olvasóinkat a várost érintő eseményekről, fejlesztésekről.

- Az éves előfizetés összegét a Takarékszövetkezetnél vezetett 50468816-10002986-00000000-os számlára átutalással, ill. személyes befizetéssel lehet kiegyenlíteni.
- Kedvezményezett: a Túrkevei Városfejlesztési, Rendezvényszervező és Médiaszolgáltató Kft.
- A közleményben fel kell tüntetni a befizető nevét, pontos lakcímét. (Csak ebben az esetben tudjuk házhoz szállítani a havi lapot.)
- **Az éves előfizetés díja:** 3900 Ft, mely magába foglalja a házhozszállítás költségét is. Szeretnénk kérni tisztelt Olvasóinkat, hogy azok kérjék a házhozszállítás lehetőségét, akik koruk és mozgáskorlátozottságuk miatt erre rászorulnak.
- **Egy lapszám ára:** 300 Ft, melyet a kisebb boltokban lehet megvásárolni alkalmanként.
- Azok, akik lemaradtak eddigi lapszámaink tartalmáról, elérhető az újság a Polgármesteri Hivatal titkárságán.

SOMOGYI DÓRA ELISMERÉSE

Mindig nagy öröm, amikor egy túrkevei tehetséges fiatal sikereiről számolhatunk be az Olvasóknak. Így van ez most is, amikor Somogyi Dóra elismerését osztjuk meg önökkel.

Október elején került megrendezésre Tihanyban az immár 62. alkalommal megrendezett Hidrobiológus napok, mely a Gyakorlati kérdések és tudományos válaszok a hidrobiológiában címet viselte. Dóri is színvonalas előadásával járult hozzá a tudományos napok sikeréhez, eredményességéhez.

Az Aranyponty Kft. díját Somogyi Dóra a Debreceni Egyetem kutatója kapta „Az idegenhonos amurgéb interakciós hatásának vizsgálata a fokozottan védett lápi póc populációira" című előadásáért.

A díjat Boros Emil a Magyar Hidrológiai Társaság Limnológiai szakosztályának elnöke adta át. Szívből gratulálunk a szakmai elismeréshez, s további sikereket, örömöt kívánunk választott hivatásában!

NEGYEDIK HULLÁM

MOLNÁR MAGDOLNA - FŐSZERKESZTŐ

Tetszik, nem tetszik, a Covid bizony változatlanul köztünk jár! Erre utal kisvárosunkban is a megbetegedések száma. Per pillanat oltott és oltatlanok tábora próbálja a médiában is teljes zűrzavarral megjelenített érvek és ellenérvek alapján meggyőzni a másikat, vagy éppen saját döntésére önigazolásként felhozni a számtalan írás „bizonyító tartalmát". Kérem, senki se tegye fel a kérdést, hová tűnik a vírus bizonyos helyzetekben, országos, nagy horderejű programok idején! Sohasem fogunk adekvát választ kapni!

Az viszont már elgondolkodtató valamennyiünk számára, amikor újabb és újabb ismerősünk megbetegedéséről kapunk hírt. Ez valóban „bizonyító erővel" bíró tény, amire érdemes odafigyelni, érdemes az óvintézkedéseket napra készen tartani.

Dr. Thodory Zsolt József városi főorvos folyamatosan tájékoztatja a polgármestert a napi esetszámokról, mely nap mint nap változik, így számokat nem is teszünk közzé. Főorvos úr tájékoztatása szerint túlnyomó többségében az oltatlanok alkotják a negyedik hullám megbetegedését. Ezért hát ismét felhívjuk a figyelmet a védőoltás megelőző jellegének fontosságára, természetesen mindenki meggyőződését tiszteletben tartva.

A negyedik hullám egyértelműen enyhébb tünetekkel jelentkezett, több esetben látszódik, hogy a diagnosztizáltak között a gyerekek is érdemi számot képviselnek. Ezt támasztja alá, hogy számtalan esetben került az általános iskola egy-egy osztálya karantén alá. Emiatt még fokozottabban célszerű figyelni arra, hogy amennyiben bárki bármilyen tünetet tapasztal magán vagy szerettein, ami gyanúra adhat okot, akkor mielőbbi egészségügyi segítséget kérjen, és kerülje a továbbfertőzés lehetőségét.

Főorvos úr az orvosi rendelő üzemelése során továbbra is indokoltnak tartja, hogy a rendelő előtti pavilonok váróként üzemeljenek és az ott várakozó betegek száma továbbra is korlátozva legyen. Jelenlegi megállapodás szerint orvosonként 3 várakozó lehet maximum a váróban és továbbra is elvárás az előzetes telefonos időpontfoglalás és természetesen a védőmaszk használata a rendelőben. Mindenkit kérünk a telefonos előzetes bejelentkezésre a munkaszervezés érdekében!

Indokolt és elvárható a város lakosságától a fegyelmezett magatartás, elővigyázatosság és odafigyelés a negyedik hullámban! Vigyázzanak magukra és vigyázzanak egymásra is!

Várjuk együtt a karácsonyt ismét!

KÁNTORNÉ BÍRÓ EMÍLIA - ALPOLGÁRMESTER

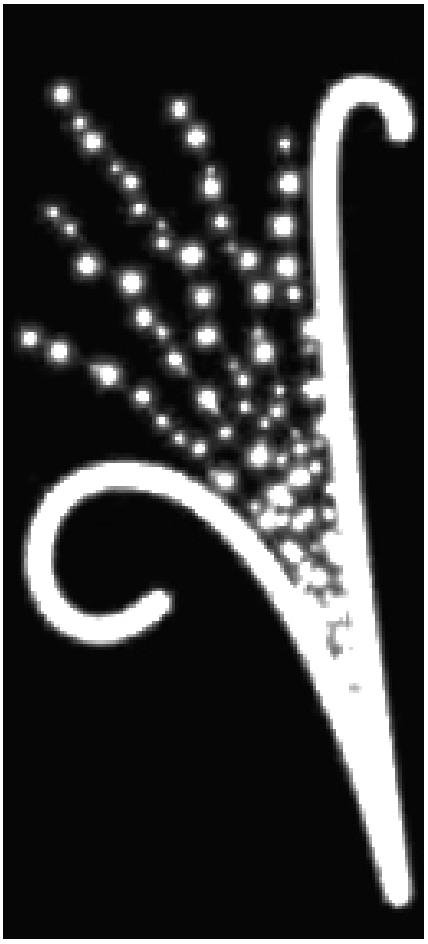

Két évvel ezelőtt lakossági összefogással megvalósult Túrkevén az eddigi legszebb adventi ünnepségsorozatunk.

Ezt az élményt szeretnénk újra megteremteni Önökkel együtt, hiszen a Segítők munkájával közösen válhat igazi örömünneppé a várakozás ideje.

2020-ban nem volt rá lehetőség a pandémia miatt, de reményeink szerint ebben az évben már újra együtt ünnepelhet Túrkeve lakossága a „Karácsonyi faluban". Sajnos az elvonások, a karácsonyi rendezvényre remélt költségek tervezetét is minimálisra csökkentették.

Márciusban több ünnepi díszvilágítással foglalkozó cég is akciósan ajánlotta termékeit, s 30-40 %-kal olcsóbban lehetett megvásárolni. A pandémia idején, a szükséges óvintézkedéseket betartva megkerestem vállalkozásokat, magánszemélyeket azzal a céllal, segítsenek támogatásukkal, hogy lehetőségünk legyen akciósan vásárolni a villanyoszlopokra szerelhető kandeláber díszekből, s a régi fényeket is használva egyre több helyen gyúljanak fel közterületeinken a várakozás fényei.

Köszönet azért az önzetlen segítségért, hogy 59 db új kandeláber díszt és két új utcai átfeszítő díszt tudtunk megvásárolni. Köszönet a Kun-Metalokála Kft., Agrokeve Kft., KEVE-TÁP Kft., Kevi Fémtömegcikk Kft., Búzavirág Növénytermesztő Kft., Kevevill Kft., Szám-Ügy Kft., Kevi Növény Kft.; Debreczeni László, Kántorné Bíró Emília, Kovács Sándor, Mészáros László, Papp Zoltán, Sass Zoltán, Tóth Károly, Tóth Lajos, Túri Lajosné, és Vass Csaba támogatásáért.

Az EC-Energie Investment Kommunális Energiarendszereket Létesítő Kft. jogosult felszerelni az oszlop csatlakozó dobozokat, amit darabonként 68.000 Ft-ért számláznak ki az önkormányzatnak, emellett darabonként 12.500 Ft-ot kérnének a kosaras emelő használatáért. Hála a túrkevei adakozóknak, akik az önkéntes tűzoltóink emelőkosaras autójának megvásárlásához segítséget nyújtottak, ezt az összeget megspórolhatjuk. Mindezek ellenére idén csak 30 oszlop csatlakozó doboz felszerelését tudtuk megrendelni, s a régi kevésbé látványos fényekből nem fogunk 29 db-ot felszerelni, de így is több helyen lesznek új díszek az eddigiekhez képest.

A „Karácsonyi falu" szervezésével kapcsolatban már volt egyeztetés októberben. Novemberben minden csütörtökön 17 órakor találkozunk, s várunk minden segíteni szándékozó leendő segítőnket a művelődési házban. Reméljük az idei advent örömteli lesz ismét, hiszen együtt, egymásért magunknak szervezzük.

Készüljünk a karácsony ünnepe előtti várakozásra, így lesz ismét mindannyiónk közös ünnepe!

A ZÖLD KÖRNYEZET ZÁLOGA FAÜLTETÉS

MOLNÁR MAGDOLNA - FŐSZERKESZTŐ

Tetszik, nem tetszik, itt vagyunk egy klímaválság kellős közepén! Egyre melegebbek a nyarak, több és több szélsőséges időjárás keseríti meg életünket. Hogy mi az oka? Egy környezetvédelmi szakember hosszú oldalakat töltene meg az indoklással, de egy bizonyos: mi, emberek járultunk hozzá. Gyalog és kerékpárral már csak a „legelvetemültebbek" közlekednek, beborít bennünket a műanyag, erdőket tarolunk le az ipari fejlődés zászlaja alatt… Cselekedjünk! Addig, amig nem késő!

Tudtál önök, hogy egy év leforgása alatt egy átlagos fa 12 kilogramm szén-dioxidot lélegzik be, és egy négyfős családnak elegendő mennyiségű oxigént lélegzik ki? Hogy a fák megőrzik a víztartalékot, óv az elsivatagosodás ellen, megállítja az eróziót, megőrzi a biológiai sokféleséget, jót tesz a léleknek, a zöld szín nyugtatóhatású?

A Föld légkörének oxigéntartalmát jórészt a fáknak köszönhetjük. A Föld növényei felelősek azért, hogy mindig friss oxigén kerüljön a légkörbe. Ha az ezek nagy részét jelentő fákat kiirtanánk, akkor a maradék növények nem tudnának elegendő oxigént termelni, ezért a levegő sokkal kevesebb oxigént tartalmazna, mint most. A levegő főleg nitrogén és oxigén keverékéből álló színtelen, szagtalan gáznemű anyag, amely a Földet burokként körülveszi, s oxigénje miatt az élőlények számára nélkülözhetetlen.

Mi történne, ha a Földről eltűnnének a fák?

Ha a fák eltűnnének bolygónkról, a Földről, a valamennyiünk számára ismert világ képe teljesen megváltozna. A fák, az erdők adnak otthont a madaraknak és az erdei állatoknak. A nyári forróságot is sokszor csak a fák árnyékában vészeljük át. Az erdőkben tett séta, kirándulás, vagy a parkokban egy piknik, felüdülést és kikapcsolódást jelent mindenki számára. A fák is nagyban hozzájárulnak Földünk oxigén termeléséhez, ha elpusztulnának, akkor a levegő oxigéntartalma csökkenne. Ez hogyan befolyásolná Földünk élővilágát, mi történne az emberiséggel, nem tudni. Gondoljatok csak bele, mennyire szegényebb lenne az élővilág! Valószínűleg csak egy sivár, kietlen pusztaság lenne.

El tudják képzelni, mi lenne, ha mindenki ültetne egy fát?! Itt és most! Találkozzunk november 13-án du. 2 órakor a ligetben! Ha netán esne az eső egy héttel később, november 20-án 2-kor ültetünk fákat.

Nos, Túrkeve lakossága sem tétlenkedik, hiszen a Kenyérmezei és a Kinizsi utcákon már jelentős számú facsemete került elhelyezésre egy nagyszabású akció keretében.

Újabb faültetésre kerül sor kisvárosunkban a Városvédő és Szépítő Egyesület által megpályázott Tesco támogatásból, valamint az Önkormányzat és az egyesület által biztosított pénzből. A liget területén 45 fa kerül elültetésre remélhetőleg egy nagyszabású közösségi program keretében. Bízunk benne, hogy a környezetükért felelősséget érző és tenni akaró emberek sokasága csatlakozik az eseményhez!

Jöjjenek kicsik és nagyok, fiatalok és idősebbek, unokák és nagyszülők! Hozzanak kapát, lapátot! A földlabdás facsemeték számára a Városgondnokság Kft. dolgozói fogják kiásni a lyukakat, a locsolásban a város önkéntes tűzoltói nyújtanak segítséget.

Tegyünk együtt a zöldebb és élhetőbb Túrkevéért!

TALÁLKOZZUNK NOVEMBER 13-ÁN, 14 ÓRAKOR A LIGETBEN!

ROSSZ IDŐ ESETÉN NOVEMBER 20-ÁN, 14 ÓRAKOR LESZ FAÜLTETÉS.

A kezdeményezés az „Ön választ, mi segítünk" program támogatásával valósult meg.

TESCO

NE ÉGESSEN SENKI ZÖLD HULLADÉKOT
DRÁGA MULATSÁG LEHET

Megjött az ősz, sárgulnak és vöröslenek a levelek, fűszeres illatot hord a szél. Ilyenkor jönnek az esőzések, a pocsolyákban ugrálás, és persze a füst, töméntelen mennyiségben, sűrűn, szürkén, kérlelhetetlenül.

Valamiért bevett szokásunk, hogy elégetjük az ősszel a kertben összegyűjtött avart, gallyakat és zöld-hulladékot. Sajnos tény, hogy nagyon sok településen nem jól megoldott a zöld-hulladék elszállítása, de messze nem ez a jó megoldás a problémára.

Az elégetett növényi részekből keletkező hamut sokan a földbe keverik, de ez nem jó ötlet. Ez kis mennyiségben ugyan valóban javítja a talaj minőségét, nagyobb arányban azonban kifejezetten erősen roncsolja azt. A megoldás természetesen a komposztálás, mely se nem nehéz, se nem helyigényes művelet, hiszen ahol kert van, ott egy komposztáló is elfér. Igaz, a nagyobb darabokat érdemes aprítani, de ehhez ma már sok helyen vásárolhatunk aprítógépet, akár többen összeállva is.

Még egy érv az égetés ellen: törvényileg tiltott! A vészhelyzet végéig ugyan az önkormányzatok maguk dönthetnek az égetési feltételekről, és sajnos sokan engedélyezik is, de ha rosszkor, vagy olyan területen égetünk, ahol az tiltva van, akkor bizony nagyon drága hibát vétünk.

Nem szabad megfeledkezni arról sem, hogy ez a tevékenységünk bizony nagyon sok embert zavarhat, hiszen a füst messzire száll, ahogyan arról sem, hogy ezzel erősen szennyezzük a környezetünket is! Egy svájci tanulmány mutatott rá arra a tényre, hogy egy avar és vegyes zöld-hulladékkupac 6 órán át tartó égetése egyenértékű azzal, mintha 250 buszt 24 órában egyfolytában üzemeltetnénk. Ez pedig már nem kis mennyiség.

Az erdő szélére hordott zöld-hulladék is problémás. Egyrészt szintén büntetik, nem is kis tétellel, másrészt komoly károk keletkeznek miatta az erdő ökoszisztémájában, hiszen nem honos növények, invazív fajok telepednek meg így az erdőben, ráadásul, ha ételmaradékot, gyümölcs - zöldségmaradékot is tartalmaz a kupac, az odavonzza az állatokat is, mik a környező házak kerítéseiben is kárt tehetnek.

És hogy mennyi az annyi? Nos, a település saját hatáskörében nagyjából 50 000 forintos bírságot szabhat ki, de ha a katasztrófavédelem is eljár az ügyben, mert a tűz rossz helyen és rosszkor égett, akkor a bírság elérheti a 3 000 000 forintot is.

ELŐZZÜK MEG A LAKÁSTÜZEKET ÉS A SZÉN-MONOXID MÉRGEZÉST

KATASZTRÓFAVÉDELEM

A hivatalos fűtési szezon október 15-én kezdődött, viszont a hűvösebbre fordult időjárás miatt sok helyen már korábban befűtöttek. Azok, akik meg nem ellenőriztették kéményüket és fűtőeszközeiket, ezt ugyan még mindig megtehetik, de ilyenkor leterheltek a szakemberek és hosszabb a várakozási idő.

A kéményseprő ősszel és télen is el tudja végezni a kémény ellenőrzését, és ha szükséges, a tisztítását. Ilyenkor arra érdemes figyelni, hogy a kéményellenőrzés napján ne fűtsünk be, hogy a kéményseprőnek ne forró környezetben kelljen dolgoznia.

A kémények javasolt ellenőrzési gyakorisága gázos fűtés esetén kétévente, szilárd tüzelés esetén évente egy alkalom. Akik családi házban élnek és a családi házba nincs bejegyezve semmilyen vállalkozás, azok számára a kéményseprés ingyenes. A kéményseprő akkor jön, amikorra a kéménytulajdonos időpontot foglalt. Településtől függ, hogy kéményseprőcég, vagy a katasztrófavédelem kéményseprői végzik az ingyenes kéményseprést. A katasztrófavédelem kéményseprésszel kapcsolatos információkat tartalmazó weboldalán irányítószám alapján ki lehet keresni, hogy a katasztrófavédelemnél, vagy valamelyik kéményseprőcégnél lehet időpontot egyeztetni az ingyenes ellenőrzésre. Ugyanezen a weboldalon az online ügyintézést kiválasztva lehet időpontot foglalni a katasztrófavédelem kéményseprőinél.

Azt, hogy mennyire fontos az ingyenes lakossági kéményseprés lehetőségével élni, mutatja a tény, amely szerint a tűzoltókat idén már 702 kéménytűzhöz riasztották. Az ilyen esetek leggyakoribb oka, ha nincs megfelelően kitisztítva és a kémény belső falára lerakódott korom és kátrány meggyullad. Minden hatodik lakástűz a kéményben keletkezik.

A fűtési időszakban megnő a szén-monoxid-mérgezéses esetek száma. Tévhit, hogy csak a régi gázkazánoknál jelentkezhet ez a probléma, hiszen minden nyílt égésterű fűtőeszköz és vízmelegítő forrása lehet a mérgező gáznak, amennyiben nem biztosított a levegő-utánpótlás. A kandalló, a cserépkályha, illetve a vegyes tüzelésű kazán, a konvektor és a fali vízmelegítő is lehet nyílt égésterű és akkor ezek a szoba levegőjét használják működés közben. Ha nincs elég friss levegő ezek környezetében, szén-monoxid fog keletkezni, ami magas koncentrációban akár egy percen belül is halált okozhat. Idén már 14 ember halt meg emiatt. Évente egyszer érdemes szakemberrel megnézetni a fűtést és a vízmelegítőket. Ezek hőtermelő, lánggal égő berendezések, a meghibásodásuk lakástűzhöz vagy szén-monoxid-mérgezéshez vezethet.

Érdemes minden nyílt égésterű fűtő- és vízmelegítő eszköz mellé szén-monoxid-érzékelőt helyezni. A megbízható érzékelők listája megtalálható a katasztrófavédelem honlapján. Az érzékelőt a fűtőeszköztől, vagy vízmelegítőtől egy méterre, fejmagasságba helyezzük el, és figyeljünk a szavatossági idejükre.

MEGYEI ADATOK

A katasztrófavédelem összesítése szerint Jász-Nagykun-Szolnok megyében az év harmadik negyedévében kevesebb lakástűz volt, mint az első és második negyedévben. Az év első kilenc hónapjában így is összesen 247 otthonban csaptak fel a lángok. Csaknem 10 ezer négyzetméternyi otthon égett le.

A tűzoltók két ember életét mentették meg és 11 ember szerzett kisebb-nagyobb sérüléseket, többségük füstmérgezés miatt. A 247 tűzzel érintett otthon közül sajnos egyikben sem volt füstérzékelő. Pedig az országos összesítés szerint, ahol volt ilyen berendezés, nemhogy tragédia, de még sérülés sem történt, és a tűz is sokkal kisebb volt. Az érzékelő a tűz keletkezésekor jelez, amikor még van idő cselekedni, a kisebb tüzet eloltani, a tűzoltókat hamarabb lehet értesíteni, akik így több értéket tudnak megmenteni.

A leggyakrabban nyílt láng használata, dohányzás, elektromos meghibásodás, vagy a fűtési rendszer hibái vezettek tűzhöz. 24 lakástűz a kéményben keletkezett, ami azt jelzi, hogy nem mindenki él az ingyenes kéményseprés lehetőségével. Idén szeptember végéig összesen 22 alkalommal riasztották a tűzoltókat szén-monoxid miatt, ezek során senki sem sérült meg és halálos áldozat sem volt. Tévhit, hogy csak a régi gázkazánok miatt keletkezhet szén-monoxid. Minden olyan fűtőeszköz és vízmelegítő forrása lehet a mérgező gáznak, amelyik nyílt lánggal működik. Ha nem megfelelő a szellőzés, akár egy kandalló vagy cserépkályha is veszélyes lehet. Biztosítson mindenki elegendő friss levegőt a fűtőeszköz és vízmelegítő környezetében, és helyezzen el ezektől másfél méterre, fejmagasságban egy szén-monoxid-érzékelőt.

VIRÁGESŐ

MOLNÁR MAGDOLNA - FŐSZERKESZTŐ

Oly sokszor kifejtettem magán-véleményem, miszerint „Mindenki söprögessen a saját portáján!”

Mennyivel szebb, barátságosabb lehetne ez az alföldi kisváros, ha nem mástól várnánk a szebbé tételt, a tisztaságot, a parkok, zöld területek gondozását, hanem magunk gondoskodnánk róla, a saját területünkön! Olybá tűnik, ez még sokáig csak álom marad, de azonnal hozzáteszem, hogy szerencsére sokan másképp gondolkodnak, s kezükbe veszik tevőlegesen is a város szépítését.

A Zagyváné Vass Margit által összefogott lelkes városszépítő csapat ismét csodát tett, hiszen több száz színes virágpalántát ültettek és őszi dekorációt készítettek a város különböző pontjain. A virágládák megteltek tündöklő virágokkal, a gaz eltűnt a település frekventált helyein fekvő középületek előtt. A Városgondnokság munkatársai is szorgoskodtak, ők a kegyeleti ünnepre szépítették a temetők virágládáit. A város kevésbé frekventált területein is kreatív alkotások születtek, virágokat ültettek, zöldterület rendezést végeztek, így a nyugatújvárosi közösség és a Gács László lakótelepen élők is lelkesen hozzájárultak kisvárosunk szebbé tételében.

A szorgos kezeknek, áldozatos munkának köszönhetően sokkal barátságosabb lett környezetünk, ami mindannyiunkat gyönyörködtet. Köszönet érte!

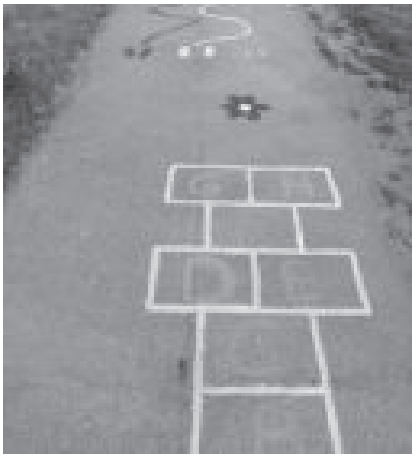

AZ ÖSSZEFOGÁS EREJE

MOLNÁR MAGDOLNA - FŐSZERKESZTŐ

Mint már oly sokszor, most is bebizonyosodott, hogy egy jó cél érdekében történő összefogás csodákra képes. Két hónappal korábban tettük közzé hasábjainkon a túrkevei önkéntes tűzoltók kérését, melyben a lakosság segítségét kérték az emelőkosaras gépjármű beszerzéséhez.

„A vágyakból álmok születnek, az álmokból pedig valóság.”

Az álom immár valóság! Az összefogás eredményeképpen sikerült megvásárolni az emelőkosaras gépjárművet, mely jelentős segítséget nyújt a jövőben a káresetek felszámolásában, beleértve a mentőcsoportos szerepvállalást is, ezen kívül a mindennapokban közterületeken, magánszemélyek és intézmények ingatlanjainak udvarán lévő fák gondozásában, kivágásában, épületek tetőszerkezetén és egyéb magasban végzendő feladatok alkalmával. Mint írtuk, a megyében eddig három ilyen gépjármű segítette a munkát, de ha szükség volt városunkban ilyen jellegű eszközre, akkor kölcsön kellett kérni. Ezentúl Túrkevén is rendelkezésre áll az emelőkosaras jármű, mely a város lakosságának, vállalkozóinak, gazdasági társaságainak és az önkormányzat segítségével a város lakosságáért végzi ezentúl munkáját. Köszönet érte!

A VIRÁGOS TÚRKEVÉÉRT

ZAGYVÁNÉ VASS MARGIT

Túrkevén egyre több civil közösség működik, egyre több a közösségi megmozdulás, az önkéntesek által szervezett rendezvény. Nagyon felélénkült a közösségi élet. Ez örvendetes, mert ettől lett Túrkeve még élhetőbb és szerethetőbb.

A városszépítő közösségünk is ezért dolgozik. A tavaszi nagy munkáink után úgy tűnhetett, hogy nem voltunk aktívak. Ez nem így volt, mert igyekeztünk rendben tartani az ágyásainkat és minden héten egyszer a tűzoltókkal locsoltuk a virágokat. Így is kevés volt a forró nyárban. A heti három locsolás elengedhetetlen a virágok gondozásában. Örvendetes, hogy jövőre a város és a városgondnokság két emberrel ezt majd megoldja.

Az őszi nagy virágosításunkat a Túrkevei Városgondnokság Nonprofit Kft. anyagi támogatásával tudtuk megvalósítani, sőt, az előkészítő munkájukkal is segítettek. Köszönet érte! Több, mint húsz önkéntessel ültettük el azt a sok-sok árvácskát, melyek szemetgyönyörködtetően pompáznak a virágládákban.

A város több pontján láthatunk az idén is őszi hangulatú kompozíciókat. Kisújszállás felől érkezvén még mindig gyönyörködhetünk a virágos kertben, egészen a fagyokig. A keresztgödörnél a kis Cseppkénket átöltöztettük őszi ruhába és egy ifjú kis arcfestő megkozmetikázta az arcát. Ezek a közösségben végzett munkák mindig jó érzéssel töltenek el bennünket és az is örvendetes, hogy egyre több fiatal jön közénk. Úgy érezzük, hogy a lakosság is értékeli a munkánkat. Mindenkit várunk a későbbiekben is a meghirdetett virágosításainkra! Személy szerint én igyekszem erősíteni a közösségünkben az összetartozást és tudatosítani minden lakosban, hogy a helyi társadalmi szerepvállalásra, bármi legyen is az, mindenki képes.

"A természet varázsát ontja bőven. A fűben, a virágban és a kőben."

In memoriam...
Füleki Gábor

MOLNÁR MAGDOLNA - FŐSZERKESZTŐ

„Nem az a fontos, hogy meddig élünk,
Hogy meddig lobog vérünk,
Hogy csókot meddig kérünk és adunk,
Hanem az, hogy volt egy napunk,
Amiért érdemes volt élni."
Ady Endre

Már több mint két éve, hogy az égiek között él a Berettyó parti fák festője, aki hat héttel 86. születésnapja előtt halt meg. Dr. Szabó Zoltán – Füleki Gábor temetésén elhangzott - méltatásából emeltem ki pár fontos gondolatot, hogy méltón emlékezzünk városunk művészeti életének egyik kiemelkedő alakjáról.

Hogy ki is volt Füleki Gábor, a csendes halk szavú művésztanár, akit sok évvel nyugalomba vonulása után is tisztelt a város közössége?

Egy sokoldalú egyéniség, aki rajongásig szerette szülővárosát, az itt élő embereket, a Túrkevét ölelő természeti környezetet. Pedagógus, aki a rajz és a festészet iránt érzett fogékonyságot, melyet minden bizonnyal édesanyjától örökölt, aki a tanyai otthon hosszú téli estéit rajzolással töltötte. Kisgyermekkori élete sok-sok gazdag élménnyel telt, a természet közelsége érdeklődését már ekkor felkeltette. Az e korban szerzett élmények mély benyomást tettek rá, oly annyira, hogy felnőtt életének festményeiben ezeket álmodta a vászonra.

Tanítványai közül így vélekedtek róla:

„Megtanított máshogy szemlélni a világot. Mesteremnek tekintem".

„Nem akarok hivalkodni azzal a rengeteg dologgal, amit Gabi bácsinak köszönhetek, mert Ő sem szereti, ha valaki dicsekszik, de annyi biztos, hogy pár év alatt megtanultam tőle jó pár dolgot, aminek több köze van a türelemhez, mint ahhoz, hogy milyen egyenest húzok, vagy kockát rajzolok".

„Célom ma jobbat festeni, mint tegnap, és holnap jobbat, mint ma." Ez volt a jelmondata.

A 70-es évek igen aktív alkotói évek voltak számára, sokat rajzolt, festett, járta a Berettyó füzeseit, a parti nádasokat, ekkor lettek szinte „személyes ismerősei" az öreg fűzfák, a felröppenő vadkacsák és a vízben gázoló gémek, kócsagok, az ecsegi szélben hajladozó pipacsmezők és a sárgálló napraforgótáblák. Számára ezek voltak a legszebb dolgok, ezek jelentek meg a képein, mint ahogy a kiállítás látogatók olyan sokszor és sok formában láthatták.

„Fáradtságom adom az esti árnynak,
Színeimet vissza a szivárványnak.
Megnyugvásom a tiszta, csöndes égnek,
Mosolygásom az őszi verőfénynek.
Sok sötét titkom rábízom a szélre,
Semmit se várva és semmit se kérve.
Kik üldöztek át tüskén, vad bozóton:
Kétségeim az örvényekbe szórom.
A holtom után ne keressetek,
Leszek sehol- és mindenütt leszek."

HÍREK A PETŐFIBŐL

MOLNÁR MAGDOLNA - FŐSZERKESZTŐ

Számtalan program színesítette az elmúlt hónapban a Túrkevei Petőfi Sándor Iskola diákjainak életét. Kirándulások, versenyek, vetélkedők adtak lehetőséget kikapcsolódásra, megmérettetésre egyaránt, annak dacára, hogy sajnos újabb osztályok kerültek átmeneti időre karanténba. Mindez figyelmeztet bennünket arra, hogy a felelős szülői magatartás rendkívül fontossá vált a tovább fertőződés megakadályozásában. Lássuk, milyen események tarkították a diákéletet!

Iskolánkban hosszú évek óta működik a Palánta tehetséggondozó egyesület, hiszen nemcsak a felzárkóztatást tűzte zászlajára intézményünk, hanem a tehetséges tanulók felkarolását is.

Október 1-én 44 petőfis diák izgatottan várta, hogy elutazhassanak egy Gyöngyös környéki, egész napos kirándulásra. Az első állomás a Mátra Múzeum volt, ahol két, felkészült múzeumpedagógus mutatta be a Mátra természeti szépségeit. Később a mátrafüredi kisvasút mozdonya indult félórás útjára. Mátrafüreden az Adrenalin Park volt az úti cél, ahol a gyerekek kipróbálhatták a nyári bobpályát és a libegőn is utazhattak a sástói kilátóig. Tavasszal az alsós Palánta tagokra vár, remélhetőleg, hasonlóan örömteli kirándulás.

Szeptember végén került megrendezésre az iskola hagyományossá vált sportnapja. A felső tagozatosoknak az iskola, míg az alsósoknak a Városi Sportpálya adott otthont erre a néhány órás mozgásra.

Magyarországon 1500 iskola vett részt a Magyar Diáksport Szövetség (MDSZ) által életre hívott, ma már Európai Diáksport Napja (ESSD) néven futó programban, melynek során az MDSZ mozgásra hívta a hazai általános és középiskolákat. Az MDSZ-nek az a legfőbb célja, hogy ezen a napon "színes, sokféle aktivitásban" vehessenek részt a diákok.

A petőfis kisdiákok először a TVSE kick-boksz szakosztályának tagjaival végeztek bemelegítést Bíró László irányításával. Majd Gyarmatiné Laskai Anikó TVSE lovasedző vezetésével Simon Judit petőfis diák tartott bemutatót a futószáras lovaglásban, majd következtek az igazi játékok és mozgások. 2021 méter futás, majd mini exatlon pályán tehették próbára a gyorsaságot, ügyességet. A műfüves pályán Lázár Miklós és Kormos János TVSE edzők a labdával végzett feladatokat ismertették a gyerekekkel. A mozgás rendkívül élménydús volt az apróságoknak.

No, persze nemcsak szórakozásból áll az élet, több verseny is volt az elmúlt időszakban.

Szeptember 30-a a Népmese napja. Ez alkalomból az idei évben is meghirdette a Mezőtúri Móricz Zsigmond Városi Könyvtár a területi mesemondó versenyt. Iskolánk alsó tagozatosai 12 fővel indultak a megmérettetésre a gyönyörűen megtanult népmeséikkel. A max. 4 perces produkciók mindegyike gondos szorgos felkészítést igényelt, nem beszélve az előadás mikéntjéről, ami egy-egy esetben igazi színpadra termett palántát mutatott be. A helyezést elért versenyzőink meghívást kaptak az október 7-ei Mesegálára, ahol ismételten bemutathatták meséjüket! Ez úton is gratulálunk tanulóinknak és felkészítőiknek.

Kiemelkedően szerepelt Veres Alma Zselyke, Faragó Abigél, Herczegh Ákos, Pápai Hanna, Debreczeni Andrea, Bíró Tamás, Lakatos Dávid, Tóth Georgina, Kapás János, Rácz Jázmin, Ratkai Luca és katona Anna.

Iskolánk több osztálya Budapestre kirándult, ahol megnézték a Hősök terét és a Városligetet. A Fátyol programnak köszönhetően tanulóink az Egy a természettel Vadászati és Természeti Világkiállításon töltötték a délutánt. Több pavilonban is körülnéztek és a kiállítók közt találkoztak Túrkeve nevével is.

Felső tagozatos diákjaink lerótták kegyeletüket az aradi vértanúk emléke előtt a '48-as Emlékparkban megtartott városi ünnepségen október 6-án. Az immár hagyományosnak mondható – a Finta Múzeum által szervezett – honismereti vetélkedőn mérték össze tudásukat a nagyobbak, remélhetőleg sok új ismeretre is szert téve.

SZÍNES ŐSZI PROGRAMOK A VÁNYAIBAN

Az elmúlt hónapok mindnyájunkat rádöbbentették arra, hogy nem csupán gyakran ismételgetett közhely az, hogy az „ember társas lény". A digitális oktatás során, sokszor eszébe jutott tanároknak, diákoknak, hogy jó lenne személyesen találkozni, beszélgetni, jókat nevetni együtt. Talán ezért is voltak olyan népszerűek a Ványaibana szeptemberben és októberben megrendezett programjaink. Hosszú (otthon töltött) hónapok után újra átélhettük a közösséghez tartozás örömét. Újra megrendezhettük a sportnapot és a gólyaavatót, amely során a 9. osztályos „gólyákat" felavattuk, végzőseinknek örök emléket adtunk a szalagavató ünnepséggel, amelyen tavaly végzett tanulók is részt vehettek, valamint az érdeklődők Budapestre utazhattak, hogy megtekintsék a Vadászati Világkiállítást.

Sportnap és Gólyaavató

NAGY IBOLYA, VINCZE MIHÁLY

Iskolánk az idén a Magyar Diáksport Szövetség által meghirdetett Európai Diáksport Napja program keretein belül rendezte meg sportnapját. Jó érzéssel töltötte el diákjainkat és bennünket, pedagógusokat is az a tudat, hogy Magyarországon 1500 általános és középiskola egy napon mozdul meg, tesz az egészségéért a mozgás által.

Sportnapunkat általában a városi sportpályán rendezzük, ebben az évben viszont a feladatok sokszínűsége miatt, iskolánk környezete ígérkezett a legalkalmasabbnak. Már-már hagyomány, hogy programunkat futással kezdjük, majd általános gimnasztika készítette fel diákjainkat a megmérettetésre. Osztályonként versenyt hirdettünk, így tanulóink különböző állomásokon végezhették el a feladatokat, játékokat. Bemelegítést követően hangos szurkolás közepette került lebonyolításra a közkedvelt kötélhúzás és a sorverseny.

Sportos kollégáink is szívesen csatlakoztak a sportnap programjaihoz, így ebben az évben lehetőségként kínáltuk fel a pedagógusok számára azt, hogy ha részt vesznek egy-egy állomáson, csapatjátékban, akkor plusz pontot szerezhetnek a diákok számára. Emellett különböző sportágakban és játékokban kínáltunk versengést a gyerekeknek: lehetett sakkozni vagy akár asztalitenisz, léghoki, csocsó bajnokságon részt venni. Nagy sikere volt a sportkvíznek, a lufitaposásnak, és természetesen a labdarúgó mérkőzések sem maradhattak el. A győztes focicsapat iskolánk tanári labdarúgó „válogatottjával" mérhette össze a tudását, mondhatom, a nap fénypontja volt a diákok számára is. A nap végén az összesítést követően, a 11.B/D osztály bizonyult a legjobbnak és nyerte el a pizzázási lehetőséget. Nagy volt a „harc", a versengés, az öröm, a diákok szerint pedig minden nap lehetne sportnap!

„Egy a Természettel"

CSAPLÁR BÉLA

1971 után immár második alkalommal rendezhette meg hazánk a Vadászati Világkiállítást. A rendezvény központi helyszíne a Hungexpo területe volt. Október 7-én a Ványaiból 42 diák és 8 felnőtt - a Fátyol Iskolaprogram kereteiben belül- ingyenesen tekinthette meg a színvonalas kiállítást. A tanulók egyetlen sétával bejárhatták a nagyvilágot, vadászati bemutatókat láthattak, virtuális játékokat próbálhattak ki. A Természeti és Vadászati Világkiállítás mellett az éppen akkor zajló OMÉK-ra is betekintést nyerhettek, a különböző ételek, italok kóstolása színesítette az amúgy is tartalmas és maradandó élményeket nyújtó napot.

A várva várt Szalagavató

NÁDUDVARINÉ KUN MARIANNA

A szalagavató bál a végzős diákjaink tiszteletére rendezett kiemelkedő iskolai rendezvény. Tisztelgünk végzős tanulóink, valamint az őket tanító nevelők elmúlt négy éves munkája előtt, és szüleikkel, hozzátartozóikkal együtt ünnepélyesen köszöntjük őket.

Ez így történt idén is, 2021. október 9-én. Bár 12. (és 13.) osztályos tanulóinknak alig egy hónapjuk volt a szalagavatói tánc elsajátítására, nagyon szépen megtanulták az angol keringő lépéseit. Ezúton is köszönjük Kézsmárki János táncpedagógus munkáját.

Végzős diákjainknak az iskola vezetősége tűzte föl az iskola címerével és a középiskolai tanulmányuk kezdetét és végét jelölő évszámmal díszített szalagot. Mivel az elmúlt tanévben (a vírushelyzet miatt) elmaradt a szalagavató, iskolánk tavaly végzett tanulói is megkaphatták a szalagot, táncolhatták az angol keringőt, így ők is részesei lehettek a szalagavató felejthetetlen élményének.

Fotó: Gyarmatiné Forgács Éva

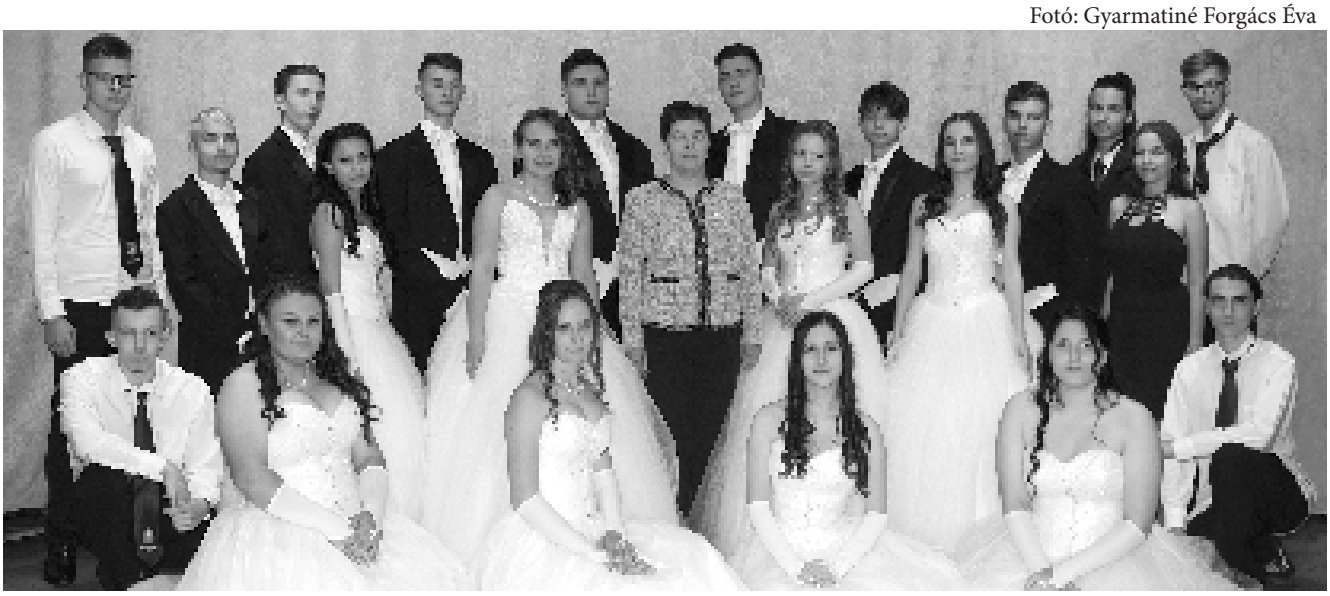

ELKÉSZÜLT A REFORMÁTUS ÓVODA

MOLNÁR MAGDOLNA - FŐSZERKESZTŐ

A Kálmán király utcában épülő református óvoda építéséről már korábban beszámoltunk kedves olvasóinknak. Ezalkalommal egy remek hírrel örvendeztetjük meg önöket: finish-be ért a minden igényt kielégítő, a gyerekek életkori sajátságait figyelembe vevő és a bibliai utalásokat is magán hordozó óvoda-építkezés. A mű elkészült, az eszközbeszerzések zajlanak, hogy kitárja kapuit a gyerekek előtt.

Az óvoda átadása 2021. november 21-én, a negyed tízkor kezdődő ünnepi istentiszteleten történik, ahol dr. Fekete Károly, a Tiszántúli Egyházkerület püspöke hirdet igét.

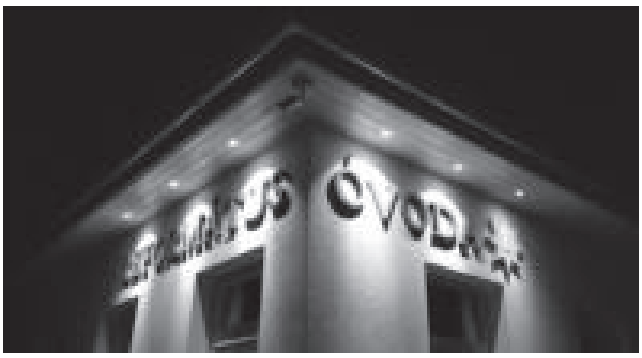

RAJZPÁLYÁZAT EREDMÉNYEI

Az Európai Madármegfigyelési Napok és az Állatok Világnapja alkalmából meghirdetett rajzpályázatra, mind az óvodások, mind az iskolások részéről minden korcsoportból érkeztek pályamunkák, ezért a zsűri úgy döntött, hogy az óvodások és az iskolások közül is négy-négy gyermek rajzát díjazza.

Eredmények:
Iskolások:

Madaras Áron Dániel Petőfi Sándor Általános Iskola 3. b, Veres Alma Zselyke Petőfi Sándor Általános Iskola 1. b, Tóth Anna Erika Petőfi Sándor Általános Iskola 4. a, Balog Tamás Hunor Petőfi Sándor Általános Iskola 2. a.

Óvodások:

Takács Csenge Vass utcai Óvoda Zümmögő csoport, Nagy Viktória Kaszap Nagy István Református Általános Iskola és Óvoda Alma csoport, Kádár Patrik Kaszap Nagy István Református Általános Iskola és Óvoda Halacskacsoport, Nagy Pál Milán Dr. Nánási Lajos úti Óvoda Napocska csoport

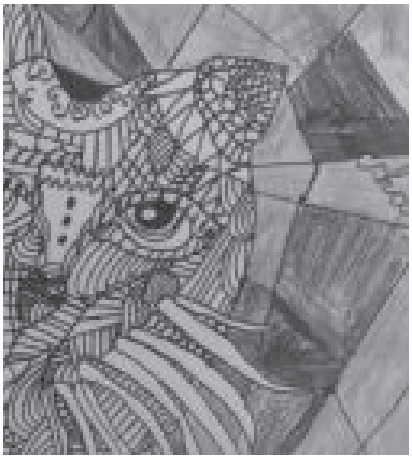

Őszi Könyvtári Napok a Városi Könyvtárban

KOKOVAY ZSUZSA - KÖNYVTÁROS

Az Őszi Könyvtári Napok rendezvényeit úgy válogattuk össze, hogy minden korosztály megtalálja a neki tetsző programot az óvodástól a felnőttekig.

A legkisebbeknek a Lóca együttes adott koncertet. A Zenés őszi barangolás a Korda Sándor Színházteremben zajlott az óvodák részvételével. Az első osztályosokat Pepe manó és Sás Károly előadása várta. Pepe manó produkciójában a bábszínház és a papírszínház is helyet kapott, élő zenei betétekkel fűszerezve, a gyerekeket is megénekeltetve. Sás Károly meséjében Csillaghúr, a kedves kis virláglány útra kelt barátaival, hogy megismerkedjen az erdővel, mezővel és annak lakóival. Mindkettő zenés, interaktív program volt, a meséket dalok színesítették. A nagyobbaknak Kovács Gábor muzsikus mesélte el Kacor király történetét. A közismert népmesét magyar népdalokkal, népi hangszerek megszólaltatásával fűszerezte.

A kamasz korosztály rendhagyó irodalomórán vett részt, melyben a népi triász, Arany János, Petőfi Sándor és Tompa Mihály költeményeivel foglalkoztak.

A felnőtteket Nagy Enikő és Jantyik Csaba színművészek estje várta, melynek címe: Csehov szemüvegén keresztül. A párkapcsolatokat, házasságokat érintő, ma is aktuális kérdésekről szóló részleteket láthattunk Csehov darabjaiból.

Reméljük a résztvevők tartalmasan szórakoztak és jövőre is ellátogatnak rendezvényünkre!

140 éve született Finta Sándor – A Testvéreim és én III. –

KAPÁS JÁNOS ZSOLT - MÚZEUMIGAZGATÓ

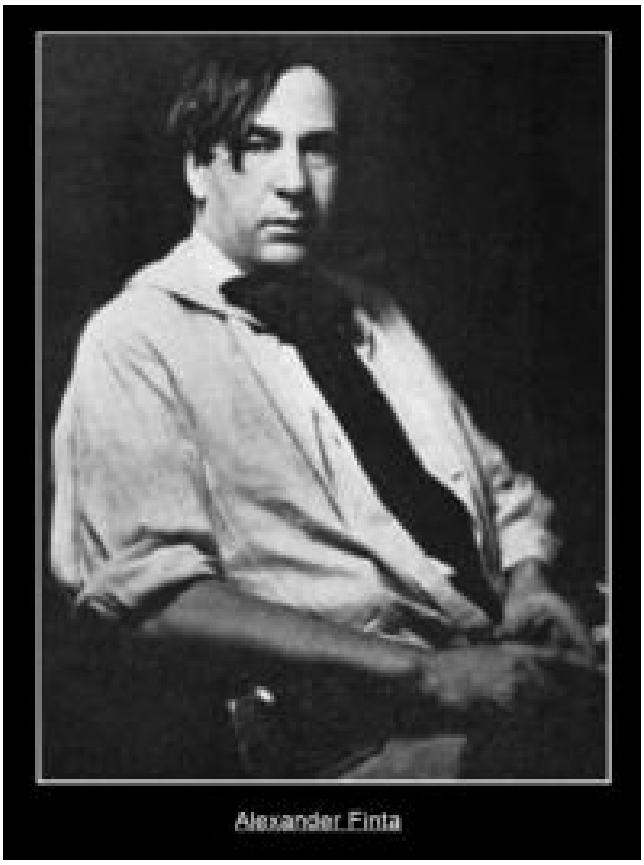

2021-ben 140 éve annak, hogy Finta Sándor Túrkeve egyik legjelentősebb művészegyénisége meglátta a napvilágot. Ennek alkalmából cikksorozatban elevenítjük fel életpályájának történetét.

1940-ben jelent meg a „Testvéreim és én" című kötete melyet a New York-i közoktatási tanács kötelező olvasmányként fogadott el. A regényt hetven év után a Finta Múzeum 2020-ban jelentette meg magyarul. Számos humoros és fordulatos fejezetet tartalmaz melyekből egyet folytatásokban mutatunk be kedvcsinálóként a teljes regényhez:

A HALOTTSIRATÓK

A fivéreimnek és nekem jó énekhangunk volt, és Weislovits úr, a temetkezési vállalkozó gyakran hívott minket temetésekre énekelni. Ez némi tiszteletet ébresztett irántunk, de számunkra sokkal fontosabb volt az, hogy jól kerestünk vele a nyári szünidő alatt.

Vannak, akik a fizikai erejükkel vagy a ragyogó elméjükkel keresik a kenyerüket, de Weislovits úr máshoz értett kiválóan: egy szempillantás alatt valódi könnyeket tudott produkálni. Állt a temetkezési vállalkozás ajtajában és arra várt, hogy valaki gyászruhában arra vetődjön, hogy aztán elhaló hangon és könnyes szemekkel üdvözölje az illetőt. Igen éles szeműnek kellett lenni ahhoz, hogy az illető észrevegye, valójában nem az együttérzés szól Weislovits úrból, hanem az üzleti érdek. Szinte minden alkalommal ugyanúgy köszöntötte az illetőt:

– Meghalt? …Ó, jó ember volt, és kiváló apa. Igazán jár neki egy szép, pompás temetés.

Ha esetleg Weislovits úr melléfogott, hogy nem a férj hunyt el, hanem a feleség, ez sem zökkentette ki a szerepéből, egyből így folytatta: – Ó, jó anya volt, igazán megérdemel egy szép temetést! Ekkor mindig elővette nagy zsebkendőjét, hogy arcáról a könnyeket letörölje, de a könnyei addig folyamatosan ömlöttek, míg a gyászolóval üzletet nem kötött.

A vállalkozás tehát igen sikeres volt. Weislovits úr úgy meggazdagodott, hogy amikor a városi tanács árverésre bocsájtott egy régi színházépületet a város hozzánk közeli végében, Weislovits úr jó áron megvette, és a cégét oda költöztette át. Először az egész város nevetett rajta, de őt ez nem zavarta, és a vállalkozása napról napra egyre nagyobb és szerteágazóbb lett.

A temetkezési szalonban, a régi karzaton voltak elhelyezve a legújabb stílusban készült koporsók. Weislovits úr már túl öreg és elfoglalt volt ahhoz, hogy naponta felmásszon a karzatra, és leporolja a sok koporsót, ezért a halott siratás mellett ezzel is minket bízott meg.

Eleinte furcsán éreztük magunkat a sok koporsó között, csak suttogva mertünk beszélni. Később hozzászoktunk a látványhoz, és megszerettük ezt a munkát, különösen azért, mert Weislovits úr igazán nagylelkű volt, ha a borravalóról, vagy ahogy ő nevezte, a „zulaugról" volt szól. Szeptemberben elkezdődött az iskola, de a testvéreimmel tanítás után minden nap benéztünk a régi színházba. Kitakarítottuk a szalont, és segítettünk mindenben, amit az idős úr kért.

Egyszer, amikor Weislovits úr éppen egy jómódú elhunyt rokonaival társalgott, láttuk, hogy nem megy sokra a könnyeivel. A látogatók ki tudtak volna fizetni egy pompázatos temetést is, de fösvények voltak, és Weislovits úr minden javaslatára nemet mondtak. Úgy éreztük, segítenünk kell a munkaadónknak, ezért mindannyian nekiálltunk az elhunytat siratni. A látogatók meglepődve kérdezték:

– Hát ti meg miért sírtok?

Négyünk nevében válaszoltam: –Nem nézhetjük tétlenül, hogy Weislovits úr ilyen sok könnyet hullajt, és mégsem köt üzletet.

Weislovits úr egy pillanatra megfeledkezett a sírásról, és ahogy odafordult hozzánk, láttuk, hogy a szemei szikráznak a dühtől. Az ügyfeleknek azonban a lehető legédesebb hangján válaszolt: – Látják, még ezeket az ártatlan gyermekeket is mélyen megérintette ez a sajnálatos esemény.

De miután az ügyfelek távoztak, Weislovits úr nagyon megszidott engem és a fivéreimet is. Talán ki is rúgott volna bennünket, ha meg nem ígérjük neki, hogy soha többé nem őgyelgünk a vevői körül.

Ezután mindig tudtuk, hogy ügyfél érkezett, mert Weislovits úr olyankor erélyes mozdulatokkal kiterelt bennünket. Ha nem tűntünk el azonnal, aznap nem volt zulaug.

A 7. TÚRKEVEI EMLÉKKÖNYVRŐL

DR. GECSE ANNABELLA – A SZOLNOKI DAMJANICH JÁNOS MÚZEUM NÉPRAJZI OSZTÁLYÁNAK VEZETŐJE

A 70 éves túrkevei múzeum sorozatának idei darabja a hét évtized mellett azt is jelzi, hogy az intézmény megbízhatóan és egyenletesen tartja számon és tartja a köztudatban teljesítményét. A kötet 13 tanulmánya közül négy szól szigorú értelemben a múzeumról. Az intézmény vezetője, Kapás János múzeumigazgató nyitó tanulmánya annak 70 éves történetéről, beleillesztve abba a múzeum jelenlegi munkatársait és a digitalizálással országos élvonalban járó bővített profilt.

Árvai Imre, a második tanulmány szerzője táblázatba foglalta az utóbbi tíz év 48 kiállítását. A néprajzi, régészeti, történeti megoszlás mellé arányosan illeszkednek a művészeti témájúak és a kevi jellegzetesség: a technika-és informatikatörténti kiállítások. Kapás János második tanulmánya követi ezt az áttekintést, amelyben a múzeum profiljának talán legeredményesebb részét, a látogatók, érdeklődők számára alig látható, nagyon aprólékos munkát, a digitalizálást mutatja be. A nagy kihívás nehézségeit a múzeum munkatársai együtt, saját erőből és sikerrel oldották meg. Eredménye a 10 év alatt kb. 32 000 fotó, 38 000 oldal digitalizálása – az anyakönyvek és mikrofilmek mellett. 1500 műtárgyat 8300 fotóval digitalizáltak, és országosan egyedülálló módon 566 3D-s műtárgyuk is van. Ehhez az irányhoz csatlakozik – bár sorrendben egy megelőzi ezt – Képes Gábor tanulmánya, aki az ilyen tematikájú kiállítások tekintetében a Finta Múzeum állandó partnere. Írásában sorra veszi ezeket a Túrkevén is bemutatott, sőt nemegyszer ide rendezett kiállításokat, amelyek jelzik, milyen jó közege ennek a múzeum.

A múzeumalapítás motorjai közé tartozott a 140 éve született Finta Sándor. Ez az évforduló a sorrendben negyedik tanulmány témája, szerzője pedig Kapás János. Nem a túrkevei, hanem a szolnoki múzeumhoz kapcsolódik saját tanulmányom, ám témája túrkevei: egy, az 1970-es években itt felszámolt tanya teljes gazdasági, háztartási tárgykészletének múzeumi utóéletével foglalkozik. Nagy Molnár Miklós tanulmánya a Nagykunság két Amerikát megjárt szülöttét mutatja be írásában. Kováts Mihály huszárezredes hazai, európai katonáskodását követően kiképzőtiszt lett az amerikai függetlenségi háborúban. Amerikai működésének, ugyanakkor magyarságának is állított emléket 1932-ben Finta Sándor, aki pedig akkor élt és alkotott Amerikában. Finta Sándortól a következő Amerikában is alkotó túrkeveit csak száz év vagy annyi se választja el. Csáki Csaba tudományos pályája és élete a témája dr. Jámbor Attila tanulmányának. és a monetáris tanács is része – a tudomány világának akadémiai formái mellett. A Túrkevét belülről – ám nem kevésbé hitelesen – látók tanulmányai következnek a kötetben. Takács Mihályné és Fehérváriné Zalezsák Ilona a Kevi Kör történetét formálta tanulmánnyá. Saját nézőpontjuk egészen átélhetővé teszi ezt a helyi akadémiát, megfogalmazzák azokat a tényezőket, amelyek miatt ez a kör megszületett, működött, majd megszűnt. Meggyőződésem, hogy hatása, ha közvetve is, de a mai Túrkeve levegőjében, a múzeum teljesítményében és persze megítélésében is ott van. Talpalló Piroska Szabolcs Árpád kézirata alapján a túrkevei zsidóságról írt tanulmányt, elhurcolásukig. Nagyon szép példákat sorol a valóságos közösségi életre, egymás iskoláiba járástól a vegyes házasságig. A 189 elhurcolt közül 100 névvel sajnos a mártírok emlékművén találkozunk. Sallai Károlyné írása a borzalmak sorát egészíti ki, a második világháború utáni béke helyetti erőszakos korszak bemutatásával. A szerző összegzi, hogy Túrkevén a 20. század valamennyi „vívmánya" összeszedte áldozatait. Az elhurcolt zsidók, a málenkij robot áldozatai mellet nem kevesen voltak a szocialista berendezkedés számkivetettjei sem. A kötet két utolsó tanulmánya első látásra könnyedebb témájú. Kosznáné Bodnár Anikó a liget történetét formálta tanulmánnyá. Az eredetileg vizenyős terület évtizedek alatt vált a túrkeveiek szórakozóhelyévé: itt volt a mozi is, de a gondozott park a pavilonnak is helyet adott, ahonnan élő zene szólt. Mindez Túrkeve életének fontos része volt, egészen az 1978-as lebontásig. A kötet sorban utolsó tanulmányát Farkas Rozika írta, témája Túrkeve zenei élete, annak több nagy szelete. Szól a népzenéről, annak gyűjtéséről, feldolgozásáról, de a nótákról és közösségi szerepükről is. Időrendben ismerjük meg azokat a személyiségeket, akik Túrkeve zenei életét formálták, a 19. század végétől szinte napjainkig. Az emlékkönyv egy értékes sorozat, a város szellemi teljesítményének megbízható, állandó minőséget jelentő része. Bízom benne, hogy olvasói, elsősorban a keviek nem csupán fontos kiadványnak, hanem sajátjuknak is érzik.

EGY A TERMÉSZETTEL

SALLAI R. BENEDEK - POLGÁRMESTER

A Nimfea Természetvédelmi Egyesület meghívására látogattam meg az egyesület standját az „Egy a természettel" kiállításon. Az a megtiszteltetés érte a túrkevei székhelyű egyesületet, hogy meghívást kapott, hogy kiállítóként térségünk élővilágát egy önálló standon bemutathassa. Ecsegpuszta, a Hortobágy-Berettyó folyó élővilágának bemutatása egy remek lehetőség térségünk ökoturisztikai kínálatának népszerűsítésére, azon túl, hogy tájunk természeti értékeinek lehetősége nyílik jelen lenni a világkiállításon, ami mindenképpen megtisztelő. Természetvédelmi egyesületek közül mindössze három kapott meghívást a szervezőktől a kiállításon való részvételre, s ezek közül az egyik a túrkevei Nimfea Természetvédelmi Egyesület.

A standnál tetszetős stílusú fotókiállítás mutatja be térségünk legjellemzőbb tájait, élőhelyeit, jellemző fajait, és meglehetősen nagy monitoron folyamatosan mennek a térségünk bemutatását szolgáló kisfilmek. Sajnos az egyesület állandó személyzetet nem tudott biztosítani a standhoz, de időszakosan a jelenlét megteremti a lehetőségét annak is, hogy egy-egy ismertetőt, szórólapot osszanak a látogatóknak. Ahogy a millenniumi kiállításon Finta Miklós képviselte városunkat Herman Ottó jóvoltából, éppúgy most a szervezők felkérésére a Nimfea Egyesület képviselte településünket egy másik világkiállításon.

Természetesen, ha már ott jártam, megnéztem a kiállítás többi részét is, amiről a médiában nagyon sok kritika hangzik el. Magam részéről állást foglalni abban nem kívánok nyilvánosan, hogy a megvalósítás költségvetése mennyire volt reális és hatékony, azonban abban biztos vagyok, hogy egy igazán tetszetős, érdekes, szép kiállítás volt megtekinthető október 14-ig a fővárosban. Nemcsak a magyar vadászat történelmével ismerkedhettünk meg olyan installációban és dekorációkon, mint ahogy eddig sehol nem láthattuk, de egyedülálló volt az a trófeakiállítás is, ami az ország minden részéből hazánk vadgazdálkodásának legszebb elemeit mutatta be. Egy kicsit csalódott voltam, hogy Túrkevéről csak két érmes trófea került kiállításra, hiszen jól tudom, hogy vidékünk ennél sokkal értékesebb vadállománnyal rendelkezik. Másik érdekesség, hogy Túrkevéről pont két olyan trófeát találtam, amelyek elhullásból kerültek elő, vélhetően milliós kárt okozva ezzel a vadgazdálkodónak.

Megállapítottam, hogy a régi, porosodó, üvegszemű preparátumok ideje is lejárt, őszinte csodálattal néztem a világ minden részéről érkezett preparátumokat, amelyek értéke nem pusztán az, hogy egzotikus fajokat mutattak be, hanem az is, hogy olyan minőségű preparátor művészeti tevékenységet jeleznek, amelyek alapján minden pillanatban azt vártam, hogy mikor repülnek el a botról, amire a preparátor helyezte őket.

Meglátogattam a nemzetközi kiállítási részt is, rendkívül érdekesnek tartottam Európa és a nagyvilág vadászterületeinek bemutatkozását. Biológiai okokból a 71-es világkiállításon nem vehettem részt, s miután szemlátomást 50 év kell az ilyennek a megszervezéséhez, nagy esély van rá, hogy még egy ilyet nem láthatunk. Nagy élményt jelentett számomra!

TAJTI-HAJÓS SÁNDOR

Túrkeve város szülötte

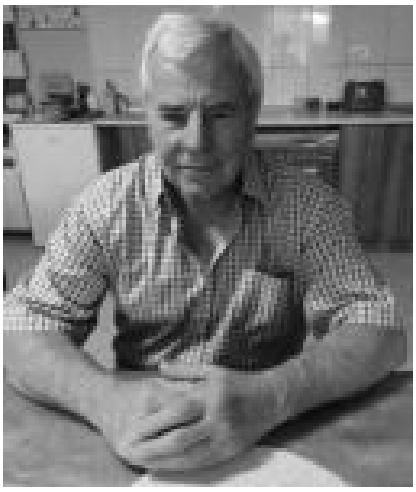

Legutóbbi számunkban számos versét közöltük, ami sokak érdeklődését felkeltette, s kértek, hogy mutassam be kisvárosunk poétáját. Nos, a beszélgetéstől ugyan elzárkózott, de meglepetésként az alábbi írást küldte, amit ez alkalommal szeretnék az Olvasók figyelmébe ajánlani! Bízom benne, hogy minél több őszinte hangvételű verse kerül lapunk hasábjaira, amihez jó egészséget, sok sikert kívánok! (főszerk.)

„1950-ben Túrkevén láttam meg a napvilágot Tajti Etelka és Hajós Sándor gyermekeként. Hajós őseim földművesek gazdálkodók, hentes és mészárosok voltak, a nagyapám, Hajós Sándor gazdálkodó kupec. A jó apám fiatalon édesanyját elveszítette, majd katonaként a második világháborúban fogságba esett.

3 év fogság után hazatért, de jóformán nincstelenné vált. Feleségül vette Tajti Etelkát, és családot alapított. 1956-ban egy titkon hallgatott rádió miatt nehéz helyzetbe került a család. A pufajkások leütötték szegény Tücsök kutyánkat a kerítés mellett, berontottak a házba. Még csak 7 éves voltam. Emlékszem, ahogy nagyapámat a sarokba szorították és félholtra verték. Az apámat, anyámat elvitték Szolnokra, egy hét múlva tértek haza. Ha az első szomszédok nem adnak tejet és kenyeret, a saját házunkban ért volna minket gyerekként az éhhalál. Ezután nehéz sors várt ránk. Az apám Túrkevén meg volt bélyegezve, így Mezőtúrra ment dolgozni a Tűzoltóságra, ahol 20 évet dolgozott rádiósként. Túrkevén mi, Hajósok „senkik" voltunk. Rám is nehéz sors várt gyermekként, hiszen sokszor, sok ember szájából hangzott el a mondat „Te egy senki fia vagy", ezzel kellet élni a rendszerváltásig.

Az általános iskola elvégzése után a túrkevei gépállomáson voltam iparitanuló, majd 1968-ban autószerelő szakmát szereztem, valamint hivatásos jogosítványt. Katonaság után 1974-ben feleségül vettem a nagyiváni születésű Bodnár Zsuzsannát, (Hajósné Zsuzsika) kettő gyermekünk született, Sándor és Zsuzsanna. 1975-ben elvégeztem az autószerelői mestervizsgát Debrecenben. Nagyok voltak az álmaim, hogy „maszek leszek", de a rendszerváltás előtt ez bizony nem ment. Az Autójavító (AFIT) 1992-ben felszámolás alá került, a túrkevei szervízbe kerültem, majd a túrkevei fürdőben dolgoztam, mint gépész-karbantartó, ahonnan 2006-ban mentem nyugdíjba.

A nyugdíjas éveim elején szerettem volna megtudni, kik is valójában az őseim, felmenőim, így családfakutatásba kezdtem Túrkevén és a Jászságban. A Tajti és Hajós családfán kívül többek között számos, mint a Ducza, és Kovács, Katona, Vajda, Debreceni, Ábrahám, Nyitrai, Kánya ágat is felkutattam. A feleségem nagyiváni ágait is felkutattam: Bodnár, Czinege. Az immár másfél évtizedes családfakutatás közben feltörő gondolatok „hozadéka lett" a versírás.

Mivel én műszaki beállítottságú vagyok, és nem született irodalmár, így nem jöttek könnyen az első versek. Az évek folyamán a családfakutatás mellett mélyen a magyar történelembe ástam magam, így az, és a mai magyar jelen erősen befolyásolja verseimet. Úgy gondolom, a magyarság jövője abban rejlik, hogy érezzük át, mi is magyarnak lenni. Tudjuk, honnan jöttünk, mennyit szenvedett a nép és vetítsük előre, hogy hová tart!

Az Országos Széchényi Könyvtár több magyar érzelmű szabadverselésű költeményemet elhelyezte, valamint a Magyarok Világszövetsége, a Jászok Egyesülete is közölte nyomtatott, illetve online formában. A facebook jóvoltából a verseimet, már ismerik Európában, Kanadában, Amerikában, Erdélyben is.

Egyik kedvenc versemre, aminek a címe „Túrkeve a városom", már több külföldi magyartól gratulációt is kaptam! Ez számomra azért is olyan fontos, hiszen már tudom: verseimen kívül megismerték a várost is, ami számomra olyan fontos: Túrkevét. A szülővárosom, amihez az évek alatt egyre jobban kötődtem, és ahol most is, 71 évesen élek én."

A városom Túrkeve

A Túr folyó partján, a puszták mezején,
a Nagykunság szívében van egy város rég.
Őskortól már lakott, benépesült e táj,
Túrkeve a neve, régóta már!
A kunok városában, ott születtem én,
ott nevelt fel a jó anyám, hej, de nagyon rég!
Nádfedeles kisházikó emlékszem még rád,
benned dédelgetett a drága jó anyám.
Áldott ez a város, én nem feledem,
itt kezdődött el az én életem!
Túrkevén születtem, ezt le nem tagadom,
sokat jelentesz nekem, szülővárosom!
Nem hagylak el soha, bármit hoz a sors,
engem a honvágy mindig visszahoz.
Ideköt sok minden, a gyermekkor, a múlt,
Te vagy az otthonom, a szívem hozzád húz!
Szülőföldem, otthonom, a városom,
kiáltom az égbe: Itt születtem, ide tartozom!
Ha gyötör már az élet és bánt engem a sors,
akkor is a szívem mindig hazahoz.

ROCKtóber

MOLNÁR MAGDOLNA - FŐSZERKESZTŐ

Az október 23-ai nemzeti ünnepünk program-palettáját színesítette a Kevi ROCKtóber rendezvény, mely a művelődési házban került első alkalommal megrendezésre.

Két túrkevei gyökerekkel rendelkező rocker kereste fel a polgármestert korábban, hogy az ünnep mellett hogyan lehetne egy kis költségvetésű, ám annál nagyobb mozgósító erővel bíró koncerttel színesíteni a nap programjait. Szíjártó Zsolt és Pallagi László ötlete nyitott kapukat döngetett a város első emberénél, így meg is kezdték a szervezést. A város rockerei minden bizonnyal remekül érezték magukat a bulin, amiből talán hagyomány lesz!

Köszönet a két fiatal zenésznek az ötletért és a megvalósításban való aktív közreműködésért.

A hagyományteremtő program a művészet több szálán is belengte az ünnepet, hiszen nem csak a zene, hanem a képzőművészet is jelen volt. A koncerteket megelőzően unikumként egy fantasztikus kiállítás megnyitó részesei lehettünk, hiszen a túrkeveiek által jól ismert Havancsák Gyula grafikusművész, illusztrátor kiállítása volt megtekinthető a Madarász Károly Művelődési Házban. Havancsák Gyula, művésznevén Hjules, ismerősen csenghet a metálfüleknek, de nemcsak zenészként, hanem grafikusként is magas szinten űzi mesterségét. Jól felismerhető stílusa, lemezborítókon és könyvborítókon, pólómintákon egyaránt megjelenik. Annihilator, Grave Digger, Stratovarius, Destruction és még sokáig lehetne sorolni a zenekarok nevét, akikkel eddig dolgozott. Metál zenei kiadványok rendszeresen közlik a műveit és készített borítót Edgar Allan Poe kötethez is.

A vitathatatlanul a világ élvonalába tartozó illusztrátor-grafikus túrkevei kiállításmegnyitója valamennyiünk számára élmény volt, mint ahogy a koncerteket megelőző humorral fűszerezett kötetlen beszélgetés Havancsák Gyula, Pallagi László és Szíjártó Zsolt részvételével.

SZÜRETI FELVONULÁS

Bár kisvárosunk jó indulattal sem nevezhető borvidéknek vagy szőlőtermesztési hagyományokkal rendelkező településnek, azért a szürethez kapcsolódó mulatság itt sem maradhatott el.

Október 9-én, szombat délután két órakor indult a Ligetből a Szüreti felvonulás szám szerint 20 lovassal és csikósokkal, 21 hintóval, echo kocsival, pusztakocsival. A felvonulásban résztvevők részben túrkeveiek, Kisújszállásról és Tiszaörsről érkeztek. A megállókban a Korda Vince Alapfokú Művészeti Iskola növendékei, a Kistücsök néptánccsoport, a Kálmán király utcai óvodások és a Madarász Károly Népdalkör tagjai kedveskedtek műsorral.

A Ligetben nem sokkal délután négy után igazi, látványban gazdag, csikós bemutatót tekinthettünk meg. Este a Szüreti bál telt házas volt, nagyon sok vendég érkezett, a kiváló hangulatot a Zagyva Banda biztosította. A bál hajnalig tartott mustkészítéssel, bálkirálynő és bálkirály választással, szőlőkosár árverezéssel és táncházzal színesítve. A szüreti bál királynője Kiss Kamilla, míg királya Tóth Zétény lett.

Természetesen egy igazi kevi mulatságon nem maradhatott el a birkapörkölt sem, melyet a gasztronómia nagy mestere, Fekete József készített el.

Köszönjük szépen minden résztvevőnek, hogy e hagyományteremtő rendezvény színvonalát emelték megjelenésükkel, s köszönjük a tombola felajánlásokat!

3 veszélyes anyag, amit már betiltottak és 3, ami még mindig körülöttünk van

TÖRÖK MÁRTON

1. Arzén a tapétában

Nem gondolnánk nagyon okosnak azt, aki arzénos tapétát akarna ma eladni nekünk, ugye? Az arzént „a mérgek királyaként, a királyok mérgeként" is ismerhetjük. A történelem során számos alkalommal felbukkant: a római Nero császár, vagy a középkori Itáliában a hírhedt Borgiák is előszeretettel használták arra, hogy riválisaikat eltegyék láb alól – akár egy egyszeri nagyobb mennyiséggel, akár napról napra apránként adagolva.

Miért akarta ezt bárki józan ember tapétára kenni? Egyik vegyülete, a réz-acetoarzenit csodálatos smaragdzöld színű. Festékekben, kerámiák, sőt ruhák és élelmiszerek színezésére is használták. De beszédes, hogy rágcsáló- és rovarirtóként is. Az arzénmérgezés sok más mellett gyomorproblémákat, görcsöket, kómát és halált is képes okozni.

2. Ólomedények és ólmozott benzin

Az ólom különleges fém. Híresen nehéz (nagy a sűrűsége), emellett jól formázható, nem rozsdásodik, és viszonylag alacsony az olvadáspontja. Ráadásul könnyen és sokat ki lehet termelni belőle. Ezek miatt az ólmot már az ókori Rómában is előszeretettel használták rengeteg célra, többek között vízvezetékek vagy tárolóedények készítésére.

Akkor miért nem ólomból vannak a tányérjaink, bögréink mind a mai napig? Mert sajnos hamar kiderült, hogy súlyosan mérgező. Elsősorban az agyat és a vesét károsítja, még nagyobb mennyiségben egyenesen halálos.

A benzinkutakról is emlékezhetünk az ólmozott benzinfajtákra, a fiatalok is. Ugyanis egészen 1999-ig lehetett itthon ólmozott benzint tankolni. Miért volt jó az ólom a benzinben? Olcsó volt így növelni a motorok teljesítményét és gazdaságosságát, és megakadályozta a motorok „kopogását". Miért volt rossz? Mert még mindig súlyosan mérgező. Az olajipar választhatta volna a környezetre és az egészségre teljesen ártalmatlan alkoholt is adalékanyagként a kopogás megszüntetésére, de ezt felülírta a haszonszerzési vágy. Sok ember fizetett egészségügyi problémákkal, vagy akár az életével emiatt: az ólommérgezés elbutuláshoz (mérhető IQ-csökkenéshez), hallucinációkhoz, idegrendszeri problémákhoz, vaksághoz, sőt halálhoz vezethet, főleg a gyerekek körében.

3. Freongázok a hűtőben

Nem mérgezőek, nem gyúlékonyak, jól használhatóak (voltak) a hűtőkben és a klímákban, vagy dezodorok hajtógázaként. Csak éppen cserébe ezeknek köszönhetjük az ózonlyukat. Ha vékonyabb az ózonréteg, akkor erősebb UV-sugárzás ér minket. Emiatt nemcsak hamarabb égünk le, hanem a bőrrák kockázata is megnő. 1986-ra a világ országai észbe kaptak, és nemzetközi egyezményben tiltották be a freongázok használatát. Sajnos azonban ezek a gázok nagyon lassan bomlanak le, ezért a mindannyiunkat védő ózonpajzsnak még további évtizedekre lesz szüksége ahhoz, hogy helyreálljon.

...és amik még mindig a mindennapjaink részei

A jelenből visszatekintve talán nem is értjük: ennyire buták voltak régen az emberek, hogy ilyen veszélyes anyagokkal mérgezték magukat? De vajon mi lenne, ha valaki megérkezne közénk a jövőből, mondjuk 2070-ből? Melyek lennének azok a számunkra teljesen hétköznapi anyagok, amelyeken megrökönyödne, hogy miért nem akarunk mihamarabb megszabadulni tőlük?

1. Azbesztpala

Az azbesztpala valójában az előző listán is szerepelhetne, ugyanis 2005 óta tilos itthon bármilyen azbesztartalmú termék előállítása és forgalmazása. Mégsem tudunk úgy körülnézni az utcán, hogy ne látnánk ilyen tetőket, kerítéseket. Sok más veszélyes anyaghoz hasonlóan az azbesztpala karrierje is csodálatosan indult. Könnyű, rendkívül hőálló, különféle formákba önthető, merev (igaz, törékeny) lapok készíthetőek belőle. A probléma épp akkor kezdődik, ha az anyag elöregszik, mállani kezd, vagy eltörik. Az azbeszt ugyanis mikroszkopikus, ezredmilliméternyi vékony szálakból áll. Amikor az azbesztpala eltörik (vagy egy felújítás során elfűrészelik), akkor az azbeszt kis darabkái kiszabadulnak. Mivel könnyűek, ezért nagyon jól szállnak a levegőben. És mivel kis méretűek, ezért véletlenül is nagyon könnyen be tudunk lélegezni egy-egy ilyen darabkát.

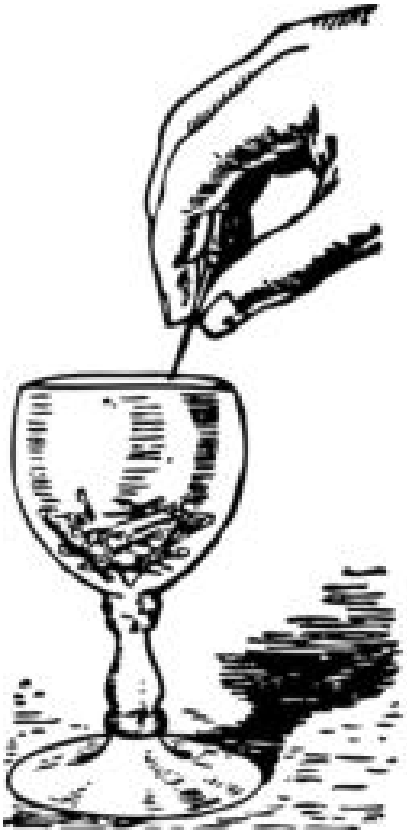

Na jó, de ennyibe senki nem hal bele, gondolhatnánk – rosszul. Az Egészségügyi Világszervezet szerint világszerte évi mintegy százezer-kétszázezer haláleset köthető az azbeszt okozta betegségekhez. Akár egyet-

len ilyen kis belélegzett részecske is folyamatos gyulladásban tarthatja a tüdőt. Ezt azbesztózisnak hívják: lehetséges szövődményei között pedig a tüdőrák és a szívelégtelenség is szerepel.

Ezért számít veszélyes hulladéknak, ezért kell vigyáznunk rá, hogy ne törjön. Ráadásul mostanra a palatetők és palakerítések élettartama is kezd lejárni. Sajnos a lakosságot mégsem támogatja senki abban, hogy az otthoni azbesztpalától biztonságosan és olcsón megszabadulhasson. De aki teheti, jól teszi, ha megfelelő óvintézkedések mellett gondoskodik a biztonságos és megfelelő elszállításról egy veszélyeshulladék-lerakóba.

2. Műanyagok a háztartásunkban

Meglepő lehet, de jó tudni, hogy a műanyagok kőolajból készülnek. Mára számos területen könnyítik meg a mindennapjainkat, pedig alig ötven éve még csak hírből lehetett ismerni őket itthon. Pillekönnyűek, jól formázhatóak, nem bomlanak le, még újra is lehet hasznosítani őket.

A fentiekből csak néhány árnyoldalt kiemelve: a műanyagok gyártása rendkívül környezetszennyező. A lebomlásukhoz akár több száz év is szükséges, vagyis a ma kidobott joghurtos poharaink még ükunokáinkat is bőven túl fogják élni. A nem a szelektív kukába dobott műanyag szemét pedig soha nem lesz újrahasznosítva. Képzeljünk csak el egy műanyag zacskót, ami szabadon száll a széllel. Előbb-utóbb bekerül egy folyóba, a folyóból pedig a tengerbe. Egy arra úszó teknős medúzának nézi, megpróbálja megenni, de vagy megfullad tőle, vagy a gyomrában reked. A teknős elpusztul, a teteme idővel bomlásnak indul. A zacskó ekkor sértetlenül kiszabadul, és hamarosan újabb áldozatot szed pontosan ugyanilyen módon. Aztán megint. És megint. Ez nem egy kiragadott történet, ez zajlik a tengerekben és az óceánokban nap mint nap, miközben mi a szárazföldön éljük az életünket.

A konyhánkban pedig a saját egészségünk érdekében jó, ha óvatosak maradunk a műanyagokkal. Például ne mikrózzuk őket, ne tároljunk bennük forró ételeket és italokat, még akkor sem, ha kifejezetten rájuk van írva, hogy lehet. Hő hatására különféle hormonkárosító, vagy rákkeltő kockázatú anyagok szabadulhatnak ki belőlük, amelyek apró adagokban egyre nagyobb veszélyt jelentenek az egészségünkre.

3. Méhgyilkos, rákkeltő, természetkárosító mezőgazdasági vegyszerek

Hajlamosak vagyunk elfelejteni, hogy mi, emberek is a természet részei vagyunk. Ha valami mérgező egyes növényekre vagy állatokra, akkor nekünk is érdemes kerülnünk. Ilyen például a gyilkos galóca is. A fenti listákra visszatekintve pedig láthatjuk, hogy az emberiség is fantasztikusan tehetségesen és szorgalmasan gyártja az újabbnál újabb egészségkárosító anyagokat.

Ne gondoljuk, hogy ha egy mesterséges vegyszer az összes gyomot és bogarat elpusztítja a környéken, attól még nekünk az égvilágon semmi bajunk nem lehet tőle. A permetezőszereket nem lehet egyszerűen lemosni a növényekről, azok gyakran beleivódnak a termésbe is. Ha a gyümölcsfáinkon használt rovarirtó szer a flakonján azt ajánlja, használjunk maszkot a permetezéshez, gondoljunk bele, hogy a termést is maszkban akarjuk-e majd megenni.

Reménykedhetnénk benne, hogy kedvenc gyomirtónk épp a kivételek közé tartozik. „Ha veszélyes anyag lenne, már biztosan betiltották volna – de hát nincs betiltva, tehát veszélytelen." A fenti példák után talán most már jobban látszik, hol hibázik ez a logika. Az egyik legismertebb a glifozát esete (ez van például a Bayer–Monsanto-féle Roundup nevű gyomirtóban is). Ezt az anyagot 2015-ben sorolta a „valószínűleg rákkeltő" kategóriába az ENSZ rákkutatási ügynöksége. A szer mégis a mai napig kapható itthon és Európa-szerte.

Sajnos az a jellemző, hogy hiába derülnek ki egy-egy vegyszer kockázatai, azután még évtizedek telnek el a betiltásukig. Ne számítsunk arra az államtól vagy a nagyvállalatoktól, hogy érdekli őket az egészségünk. Kezdjük el kézbe venni a saját életünket, és igyekezzünk apránként csökkenteni legalább azokat a veszélyforrásokat, amelyekre van hatásunk.

SAKK HÍREK

SIPOS SÁNDOR

Október 2-án Túrkevén 20 táblás szimultánt vállalt Kállai Gábor nemzetközi nagymester, örökös senior trainer, az MTK-VM és Strasbourg éltáblása. A nagymestert senki sem tudta legyőzni, de döntetlent három kihívójának is sikerült elérnie ellene, Szijártó Zsoltnak, Deák Lajosnak és Csajbók Ferencnek.

Október 3-án megkezdődött a megyei I. osztályú csapatbajnokság. Ez alkalommal Túrkeve Karcagot fogadta. A hazai csapat a legkisebb arányú vereséggel debütált. Az ellenfelet egy-egy döntetlennel sikerült megállítania Szijártó Csabának, Szijártó Zsoltnak, Deák Lajosnak, Szemes Attilának és Csajbók Ferencnek, míg a teljes pontot is sikerült bekasszíroznia Szilágyi Istvánnak és Szilágyi Pistinek.

Október 9-én Szolnokon első ízben került sor a dr. Ondok László emlékversenyre, amelyiken 26 településről 109 gyermek vett részt 6 korcsoportban. Túrkevét Fazekas Tibi, Ratkai Robi, Szilágyi Pisti és Tóth Pisti képviselte. Mindegyik kevi sakkozónak sikerült pontot, pontokat szereznie, Szilágyi Pisti pedig bronzéremmel térhetett haza. Gratulálunk a szép eredményekhez! Köszönet Tóth Pisti papájának a fiatalok gardírozásáért!

10 éves fennállását ünnepelte A KNIR DSE TORNA SZAKOSZTÁLYA

NAGY IBOLYA – TORNA SZAKEDZŐ, A SZAKOSZTÁLY ELNÖKE, BODÓ PÉTER - SPORTREFERENS

„Nem is olyan régen kezdtünk tornázni!" jegyezte meg egy ifjúsági korú tornász tanítványom a nyár végén az ominózus jubileumi, ünnepi tornabemutatón. Pedig, van annak már 10 éve is…

Kerti összejövetelt rendeztünk az emlékezéshez, nyitótánc, tornabemutató, búcsúztató, közös vacsora. Hamar elillant ez a pár év, az akkori óvodások felcseperedtek.

Az első óvodástorna tanfolyam 2011-ben kezdődött, egy héten egyszer találkoztam a gyerekekkel, akkoriban még Békéscsabán tanítottam. Fél év elteltével már hétvégenként is voltak foglalkozások, majd 2013-tól hazaköltözésemet követően, mindennapossá váltak az edzések.

2011-es fennállásunk óta tornászaink pályafutása felfelé ívelő, kivételt képez az utóbbi egy éves időszak (Covid-19), mely stagnálásra kényszerítette felkészülésünket. Emellett az óraszám mellett már lehetett első osztályú gyakorlatokat is tanítani a gyerekeknek.

2015-ben alapítottuk meg a helyi egyházi iskolán belül sportegyesületünket, a kitartóbbak már ez évben gyermek kezdő I. o. csapatbajnokságon vettek részt, ahol az első megmérettetés alkalmával csapatban második, egyéni összetettben két első és további pontszerző helyezéseket értünk el. Hosszú volt az út a jó alapok megszerzéséig, de csak erre lehetett építeni.

Úgy láttam, a komoly követelmények ellenére is örömmel járnak a gyerekek edzésre, idővel pedig többen is alkalmasnak bizonyultak a következő korosztály mozgásanyagának elsajátítására.

Egymást követték a versenyek, gyermek haladó kategóriában tornászaink bajnoki címeket (Lukácsi Tímea, Csíki Zsófia, Papp Tímea), pontszerző helyezéseket (Faragó Anikó, Szabó Rebeka) értek el, később serdülő, majd Ifi I.osztályban is érmes helyeken zártunk (Csíki Zsófia gerenda 1., Lukácsi Tímea gerenda 3., csapat: 5. Szabó Rebeka, Csíki Zsófia, Kereszti Villő, Papp Tímea).

Hamarosan, csapatunknak egyik kiválósága, Csíki Zsófia utánpótlás válogatottságát szerezte meg, ezt követően első nemzetközi versenyét is.

Mielőtt még azt hinnék, hogy folyamatosan csak edzés vár ezekre az ügyes gyerekekre, a mindennapi tornafoglalkozás mellett jut idő a szabadidő hasznos eltöltésére is. A felkészülés része a mentális feltöltődés, az aktív pihenés, az új környezethez való alkalmazkodás, ismerkedés, így, ha tehetjük, nyaranta kirándulunk is.

Szép emlékek fűznek minket a mátrai, nagybörzsönyi, répáshutai túrázásainkhoz, illetve nem egyszer veselkedtünk neki kerékpárral a Balaton környékének.

… ismét következtek a dolgos hétköznapok és hétvégék.

Nagy örömünkre tornászaink szülei, a Magyar Torna Szövetség, Túrkeve Város Önkormányzata, a Kaszap Nagy István Általános Iskola és Óvoda és a helyi lakosok segítségével sikerült megvalósítani a lányaink és jómagam merész elképzelését. Az egykori Árpád utcai közoktatási intézményt tornászteremmé alakítottuk. Ugyan, a sportági körülmény így sem lett teljes, mégis könnyebben, jobb tárgyi feltételek között tudnak készülni a tanítványok.

E nemes cél érdekében történő összefogást, évente meg szoktuk ismételni a Tornászbál rendezvény keretében. Törekvéseinket a Magyar Torna Szövetség elnöke dr. Magyar Zoltán kétszeres Olimpiai Bajnok is jó érzéssel figyelte. Látva a gyermekekért történő összefogást, a helyi önkormányzat, illetve, egyházi iskolánk támogatását, de mindenekelőtt a tornászaink lelkesedését, a Magyar Olimpiai Bizottságon keresztül fűtéskorszerűsítéssel és nyílászáró cserével segítette felújítani átalakított tornatermünket.

Mi ezt a bizalmat lendületes edzésnapokkal, versenyeredményekkel és tornaszeretettel háláljuk meg. A jó befektetés és öröm számunkra pedig az, hogy a mára már saját nevelésű I. osztályban helytálló kétszeres Magyar Bajnok tornászunk Lukácsi Timi, végig járva a ranglétrát felnőtt versenyző, válogatott tornászokkal veszi fel a harcot.

Kívánom neki és minden tanítványomnak, hogy teljesüljön az álmuk. Természetesen tornatermünk mindenki előtt nyitva áll, nyílt napokat rendezünk, illetve a versenytorna mellett óvodás, hobbi- és felnőtt tornafoglalkozásra is szeretettel várjuk az érdeklődőket.

Ezúton köszönöm a támogatóinknak a folyamatos figyelmet és bizalmat!

DEÁK LAJOS

A SZKANDER SPORT TÚRKEVEI HÍRNÖKE

BODÓ PÉTER - SPORTREFERENS

KEZDETEK:

Lajos szerint már gyermekkorában is nagyon közel állt hozzá a szkander. Elsőnek különböző filmekben fedezte fel, majd később, ahogy teltek-múltak az évek, az iskolában és a „kocsmákban" meg is küzdöttek egymással az ismerősök.

Egészen 42 éves koráig mindössze szimpla hobbiként tekintett erre a sportra. Majd az Internet fejlődésével arányosan egyre több versenyt, mérkőzést tudott megtekinteni, amelyek hatása azt eredményezte, hogy 2019 novemberében elinduljon Szegeden, egy országos rendezvényen. Az első verseny természetesen teljesen amatőrként a profik között nem hozott fényes eredményt, viszont közelről megízlelhette a szkander rendezvények eufórikus hangulatát, s ez abszolút be is szippantotta ebbe a világba. Mindezek mellett több fontos embert is megismert, akikkel azóta is szoros kapcsolatot ápol a karrierje szempontjából, s így jutott el jelenlegi csapatáig is, a Dóró Team-ig.

EDZÉSEK:

Az edzéseket otthon végzi, a saját maga által kialakított edzőteremben, ahol speciális, szkander sportra specializálódott gépek állnak rendelkezésre, melyeket külön készítenek el neki. Az edzések nagyrészt egyedül zajlanak, de 2019 óta a kislányával is sokat edzett, aki szintén sikeres a sportban, hiszen magyar bajnok. Édesapja reméli, hogy az idő múlásával lánya ismét nagyon komolyan fogja venni a szkandert.

Az egyéni edzések mellett természetesen többször jártak már nála más városokból, illetve Túrkevéről is a sporttal megismerkedni vágyó emberek.

EREDMÉNYEK:

2021 tavaszán még csak szurkolóként vett részt Halászteleken, a TOP 8 névre hallgató, pénzdíjas szkander gálán. Az ősszel viszont beindultak a nívós versenyek, ahol szép eredményeket is sikerült elérni.

2021. 10. 09-én megrendezésre került a 17. Győri Judgment Day, Világkupa, amelyen Masters kategóriában Lajos bal kézzel éppen lecsúszott a dobogóról, jobb kézzel viszont az előkelő 2. helyet sikerült megszereznie. A döntőben az éppen regnáló Európa bajnokot sikerült megszorongatnia.

A Világkupa után már nemzetközi vizekre evezett tovább Lajos. 2021. 10. 16-án Horvátországban egy nemzetközi versenyen vett részt, ahol több ország versenyzői is megmérettették magukat. Itt a középmezőnyben sikerült végeznie az erős fiatalok ellenében.

VERSENYEK:

November 20-án Csáfordjánosfán Magyar Évzáró szkander verseny kerül megrendezésre, ahol természetesen Lajos is versenyezni fog.

December 18-án pedig - eddigi karrierje talán legnagyobb eredménye - Szerbiában egy meghívásos Super Match-en fog részt venni. A magyarokat 12 sportoló képviseli az eseményen, s ezek közül az egyik Deák Lajos (Masters 40-50 év). 12 ember 12 ember ellen (magyar-szerb), 5 menetes mérkőzésekkel.

JÖVŐBELI TERVEK:

Nagyon reméli azt, hogy jövő tavasszal is megrendezésre kerül Túrkevén egy nívós szkander rendezvény, ahogy az idén is történt. Emellett szeretne Túrkevén alapítani egy Szkander Egyesületet, vagy egy szakosztályt, hogy itt is minél több ember ismerje meg ezt a nagyszerű, rendkívüli módon fejlődő sportágat. Végül pedig nagy álma az, hogy a szkander olimpiai sportág legyen, s így még dinamikusabban fejlődhessenek Magyarországon és nemzetközi szinten egyaránt.

LEGJOBB EREDMÉNYEK:

-2020. április: Nemzeti döntő – Göd – 2. helyezés (jobb kézzel)
-2020. augusztus: Világkupa – Szlovákia – 1. helyezés (jobb kézzel), 3. helyezés (bal kézzel)
-2021. október: Judgment Day Világkupa – Győr – 2. helyezés (jobb kézzel)
-Országos első és dobogós helyezések

További sikeres szereplést és erőt, egészséget kívánunk!

FINOMSÁGOK AZ ASZTALRA

KISS IMRÉNÉ MAGDI

Dagasztás nélküli kenyér

Hozzávalók:
30 dkg teljes kiőrlésű búzaliszt
10 dkg finom liszt
5 dkg sikér (2 evőkanál)
1 kávéskanál folyékony édesítő vagy cukor
3 kávéskanál só (vagy ízlés szerint)
1 csomag szárított élesztő (7g)
2,5 dkg hántolt napraforgó
1 evőkanál chia mag
1 evőkanál lenmag
más magvakkal is készíthető
2 dl tejszín
3 dl langyos víz

ELKÉSZÍTÉS:

A száraz anyagokat egy műanyag tálba tesszük, összekeverjük. Hozzáadjuk a tejszínt és fokozatosan a vizet, kanállal összekeverjük. (Sűrű nokedli tésztát kell kapnunk.) Letakarva 1-1,5 órát duplájára kelesztjük a tésztát. A nyújtódeszkát jól belisztezzük, habkártya segítségével kiszedjük a tésztát a tálból. Téglalap alakúra formázzuk a tésztát, majd megtekerjük, mintha a vizes ruhát kézzel kicsavarnánk. Tepsibe sütőpapírt teszünk és rátesszük a kenyeret. 250 fokra előmelegítjük a sütőt, míg bemelegszik a kenyerünket hagyjuk kelni. Mikor elérte a megfelelő hőmérsékletet, a kenyeret betesszük és 10 percig ezen a hőfokon sütjük. Ezután 210 fokra állítjuk a sütőt és még 10-15 percig sütjük. Nagyon sül a kenyér teteje, fedjük le fóliával. Ha készre sült, kikapcsoljuk a sütőt és lenyitott ajtónál még 5 percet pihentetjük. Rácsra téve kihűtjük.

Bundás alma

Hozzávalók:

5-6 nagy savanyú alma
2 tojás
2 dl tej
1 teáskanál cukor
liszt
1 csomag vaníliás cukor
Sütéshez:
olaj
Megszórni:
porcukor
fahéj

ELKÉSZÍTÉS:

Az almákat jól megmossuk. Egy almamagház kiszedővel a közepét kiszedjük. Kb. 1 cm vastagra felszeleteljük. Nem szoktam meghámozni. A tejhez hozzáadjuk a cukrot, tojást, vaníliás cukrot és a liszttel sűrűbb palacsinta tésztát készítünk. Belemártogatjuk az almakarikákat és mindkét oldalát megsütjük. Törlőpapírra szedjük. Fahéjas porcukorral megszórjuk.

A TŰZOLTÓSÁG HÁZA TÁJÁRÓL

SÖRÖS TIBOR – TŰZOLTÓ PARANCSNOK

Október 2-án az első éjszakai piac került megrendezésre, melyen a tábortűz biztosítása volt a feladatunk. Másnap a Laczka János utca 4. szám alatt egy húsfüstölő belseje égett. Kiérkezésünkig a tulajdonos a parázstálcát eltávolította, majd kerti slaggal az oltást megkezdte. Egységünk az oltást befejezte és a hűtést elvégezte, majd az épületet átszellőztette, távhőmérővel átvizsgálta. Anyagi kár nem keletkezett, személyi sérülés nem történt. Október 6-án került megrendezésre az éves minősítő gyakorlatunk, melyet, mint minden évben a balai gazdaság régi iroda épületében és annak környezetében hajtottuk végre. A sikeresen elvégzett gyakorlat után újabb egy évre megkaptuk az önállóan beavatkozó minősítést. Október 7-én a Kálmán király utcai református óvoda beépített tűzjelzője bejelzett, a tűzjelzést lemondták, az eset téves jelzés volt. Október 9-én Szüreti bált rendeztek, melynek része volt a felvonulás is a város területén, ez idő alatt segítettünk biztosítani a forgalmat, hogy zavartalanul haladhasson a menet. Október 16-án a Városszépítő Egyesület szervezésében virágültetési akció zajlott, melyben szervezetünk is részt vett, a városban található virágládák a szorgos kezeknek és az önzetlenségnek, valamint összefogásnak köszönhetően ismét megszépültek. Október 18-án az esti órákban kérte a rendőrség a segítségünket a Kenyérmezei utcában, ahol egy szabályosan várakozó mikrobusznak ütközött egy személygépkocsi. A baleset következtében személyi sérülés nem történt, a személygépkocsiban, valamint mikrobuszban jelentős anyagi kár keletkezett. A mikrobusz az ütközés következtében árokba csúszott, annak kivontatását végezte el egységünk, valamint a közútra szóródott törmelék letakarítása adott még munkát tűzoltóinknak. Október 22-én a Szabadság utca 3. szám előtt egy szürke Mercedes Actros típusú nyerges vontató tolatási manőver közben az út mentén lévő szabadvezetékes hálózatot tartó betonoszlopnak ütközött. Az ütközés következtében az oszlop talajszint felett eltört. Az eset miatt több ingatlant érintő áramkimaradás következett be. Egységünk az áramszolgáltató által elvégzett feszültségmentesítéséig a helyszínt terelőkúpokkal lezárta, azt biztosította. A járműben keletkezett anyagi kár jelentéktelen, az áramszolgáltató anyagi kára megközelítően 1.000.000. forintot. Az eset kapcsán személyi sérülés nem történt. A cikk írásának idején zajlik emelőkosaras autónk garázsának építése, illetve a jármű honosítása. Ez úton sem mehetek el a hála és köszönet mellett, az autó beszerzését támogatták magánszemélyek, vállalkozók, gazdasági társaságok, egy oktatási intézmény, valamint két civil szervezet is! Valamennyi támogatónknak KÖSZÖNJÜK önzetlenségét!

Elérhetőségeink:
Személyesen: Túrkeve Táncsics M. utca 1-3.
Telefonon: 0-24 óráig:
+36 20 991 2636, +36 56 361 100

Szüreti felvonulás

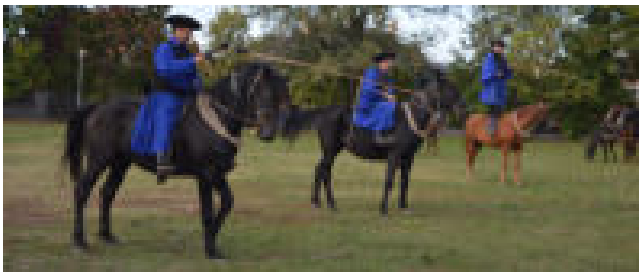

TÚRKEVE ÚJSÁG - ÖNKORMÁNYZATI HAVILAP

Felelős kiadó: Túrkeve Város Önkormányzata. **Hirdetések leadási helye:** Madarász Károly Művelődési Ház és Városi Könyvtár (*Táncsics Mihály utca 16.*) **ISSN:** 0865-1302

Főszerkesztő: Molnár Magdolna, **Nyomdai előkészítés:** Márton József, **Nyomdai kivitelezés:** KIS-ÚJ-LAP Kft., felelős vezető: Farkas Zsolt.